

BAFRA TİCARET VE SANAYİ ODASI

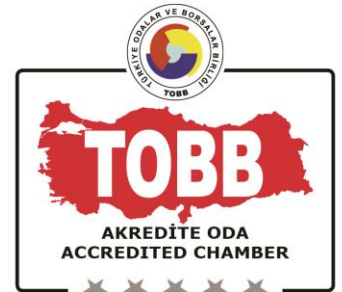

İKTİSADİ RAPOR 2010





Bu eserin tüm telif hakları Bafra Ticaret ve Sanayi Odası 'na aittir. Bafra TSO'nun ismi kaydedilmek koşulu ile yayından alıntı yapmak mümkündür. Ancak Bafra TSO'nun yazılı izni olmaksızın yayının tamamı veya bir bölümü kopyalanamaz, çoğaltılamaz, ticari amaçlarla kullanılamaz.

BAFRA TİCARET VE SANAYİ ODASI
TEKEL CADDESİ NO:55 BAFRA
SAMSUN
Tel:0.362.543 10 75
Faks:0.362.543 12 75
E-Posta: info@baftratso.org.tr
Web: www.baftratso.org.tr

BAFRA TİCARET VE SANAYİ ODASI (adına)
Sahibi Rızvan AKSOY
Yönetim Kurulu Başkanı

Mesul Müdür
Mecit KURUMAHMUTOĞLU
Yönetim Kurulu Başkan Yrd.

Haber – Dizgi – Grafik Tasarım
Ayhan AVCI
Bilgi İşlem Sorumlusu

Yayın No : 2010/1
BAFRA



“ Bir milletin doğrudan doğruya hayatiyle, yükselmesiyle, düşkünlüğüyle ilgili olan en önemli faktör milletin iktisadiyatıdır”

Mustafa Kemal Atatürk

İÇİNDEKİLER

Atatürk portresi	3	Bafra Tarım İlçe Müdürlüğü	34-54
İçindekiler	4	T.M.O. Bafra Ajans Amirliği	54
Bafra Ticaret ve Sanayi Odası Başkanı Rızvan Aksoy'un Sunuş yazısı	5-6	Karaköy Tarım İşletmesi Müdürlüğü	55-61
		75.Yıl Bafra Huzurevi Müdürlüğü	61
Bafra Ticaret ve Sanayi,Oda Meclisi	7	Çarşamba Şeker Fabrikası Bafra Tarım Bölge Şefliği	62
Bafra Ticaret ve Sanayi,Oda Yönetim Kurulu	8	S.S.865 Sayılı Bafra Yağlı Tohumlar Tarım Satış Kooperatifi	62-63
Bafra Ticaret ve Sanayi,Disiplin Kurulu	9	Bafra YEDAŞ işletmesi Müdürlüğü	63-64
Bafra Ticaret ve Sanayi,Oda Personeli	10	Altınkaya HES İşletmesi Müdürlüğü	64-65
Bafra Organize Sanayi Bölgesi İmar Planı	11	Bafra Ovası Sulaması Proje Müdürlüğü	65
Bafra İlçesinin Tanıtımı	12-13	Bafra ilçe Halk Kütüphanesi Müdürlüğü	66
Bafra TSO	14	Bafra Orman İşletme Müdürlüğü	67-72
Bafra Kaymakamlığı	14	Bafra Milli Piyango Yurt Müdürlüğü	73
Bafra İlçe Emniyet Müdürlüğü	15	Bafra Ticaret Borsası	74-75
Bafra İlçe Müftülüğü	15 -16	Bafra Ziraat Odası Başkanlığı	76-86
Bafra İlçe Nüfus Müdürlüğü	16-17	Bafra 1 . Noterliği	86-87
Bafra Özel İdare Müdürlüğü	17-24	Bafra Organize Sanayi Bölgesi	87-90
Bafra Mal Müdürlüğü	25	19 Mayıs Kaymakamlığı	90-92
Bafra İlçe Milli Eğitim Müdürlüğü	25-30		
Bafra Tapu Sicil Müdürlüğü	30-31		
Nafiz Kurt Bafra Devlet Has. Baştab	32-33		



Sevgili Okurlar,

Bafra Ovası zengin tarımsal potansiyeline ek olarak Ekonomi biliminde herhangi bir yere sanayinin gelmesi için temel şartlar olarak kabul edilen *hammadde, enerji, ulaşım, pazar, sermaye* ve *işgücü* altılısının hepsine sahiptir. Yetiştirilen ürünlerin bolluğu ve çeşitliliği ile Bafra Ovası hammadde kaynağını oluştururken, Altınkaya ve Derbent barajlarından elde edilen elektrik kesintisiz ve temiz bir enerji kaynağı olarak dikkati çekmektedir. Bafra Ovası, büyük merkezlere uzaklık dışında, ulaşım açısından kayda değer bir probleme sahip değildir. 50 km'lik duble yolla sadece Samsun'a değil, bu yolla Samsun şehri üzerinden demiryolu, denizyolu ve havayolu hatları ile yurtiçi ve yurtdışı pazarlara ulaşma imkânlarına sahiptir.

Özel sektör öncülüğünde kurulan un ve yem fabrikaları, salça ve yağ fabrikaları, çeltik fabrikaları ve diğer tesisler sermaye sahibi müteşebbisler için burada iş yapılabileceğini gösteren önemli örneklerdir. Mevcut sanayi tesislerinin Bafra'daki tarımsal üretimin tümünü işlemesi henüz söz konusu olmadığı dikkate alınırsa girişimciler için Bafra'da yatırım yapılacak daha nice sektörler ortaya çıkabilir.

Halihazırdaki mevcut tarımsal hammaddenin işlenmeden ilçe dışına çıkartılması Bafra için büyük bir kayıptır. Sanayi tesisleri yoluyla işlenecek hammaddelerin katma değerlerinin Bafra'da kalması için daha fazla yatırıma ihtiyaç vardır. Derbent Barajı ile Doğankaya arasında, Kızılırmak nehrinin doğu kenarındaki düzlükler üzerinde yer alan *Bafra Organize Sanayi Bölgesi*, 288 parsel üzerinde 250 fabrika inşasına elverişli kapasitesiyle bu amaçla oluşturulmuş olup yatırımcılarını beklemektedir.

Bafra OSB'nde yerel tarımsal hammaddeyi işlemek üzere kurulacak fabrikaların geçen zaman içinde ayrıca; zirai üretimi arttırıcı, ihracata yönelik türleri teşvik edeceği, tarımsal üretimi çeşitlendireceği, plânlı üretim ve sözleşmeli tarımı yaygınlaştıracağı gibi beklentileri karşılayacağı da unutulmamalıdır.

Bafra Ovası'nda tarım mevcut ekonomik faaliyetlerin temelini oluşturmakla birlikte, bunun dışında; çeşitli hammadde kaynaklarına dayalı olarak kurulan *imalat sanayi*, göllere komşu olan sahalarda yapılan *hayvancılık*, Karadeniz'de ve baraj gölleri sahasında sürdürülen *balıkçılık*, kıyıları, ırmak boyları ve dağlık alanlardaki fiziki ve beşeri çekiciliklere bağlı olarak gelişen *turizm* imkânları da yeni yatırımlar için Bafra'daki diğer ekonomik cazibe alanlarını oluşturmaktadır.

Rizvan AKSOY
Yönetim Kurulu Başkanı
TOBB Komisyon Üyesi

Foreword



Dear Readers,

Bafra plain the industry comes to a whichever place while becoming additional to your rich agricultural potential at economy science for while becoming hammadde which is accepted energy, communication and bazaar and capital sextuple whole an owner. Grown in abundance and diversity of products and creates a source of raw materials Bafra Plain. Altinkaya continuous and clean electricity from dams and Derbent is emerging as an energy source.

Bafra Plain, outside the large distance to attractions, transportation does not have any significant problem. 50 km double way, not only in Samsun, the city of Samsun in this way over the rail, sea and air routes to domestic and overseas

markets and has access to opportunities. The private sector was established under the leadership of the flour and feed mills, tomato paste and oil mills, rice mills and other facilities owned capital business can be done here, showing the important examples for entrepreneurs. Operation of all agricultural production in existing industrial facilities in Bafra not yet taken into account that many more sectors may arise for entrepreneurs to invest in Bafra

Taken out of the already existing district agricultural raw material processing is a great loss for Bafra. Industry value added raw materials to be processed through the plant to keep more investments are needed in Bafra. Dogankaya and Derbent Dam and between the Red River of the river is located on the eastern side of the flats Bafra Organized Industrial Zone, 288 parcels suitable for the construction of over 250 factory capacity is created for that purpose awaits investors

Local agricultural raw materials for processing factories will be established Bafra on OSB also in the time, to increase agricultural production, would encourage export-oriented species, agricultural production çeşitlendireceği, increase awareness of planned production and contract farming to meet such expectations should not be forgotten.

Constitutes the basis of existing economic activities in agriculture Bafra Plain, with the exception of; established on the basis of a variety of sources of raw materials manufacturing industry, the farming areas adjacent to lakes, dams and lakes in the Black Sea area, sustained fisheries, coasts, rivers and mountainous areas, lengths, depending on human and physical attractiveness for new investments in developing tourism opportunities in Bafra other are areas of economic attraction.

Rızzvan Aksoy
Bafra Chamber of Commerce and Industry
TOBB Commissioner

ODA MECLİSİ



İsmail TUĞ
Meclis Başkanı



İlyas GÜVEN
Meclis Başkan Yrd.



Mahmut SAYGIN
Meclis Başkan Yrd.



Şükrü ŞEN
Meclis Katip Üyesi



Rızvan AKSOY
Meclis Üyesi



Recep DURGUN
Meclis Üyesi



Mecit KURUMAHMUTOĞLU
Meclis Üyesi



Musa YALÇIN
Meclis Üyesi



Hasan ŞEKER
Meclis Üyesi



İbrahim SİPER
Meclis Üyesi



Ümit ŞAHİN
Meclis Üyesi



Suat ÖZEN
Meclis Üyesi



Zafer YILDIZ
Meclis Üyesi



Orhan ÇAKMAK
Meclis Üyesi



Şükrü DEREBEY
Meclis Üyesi



Hamit KILIÇ
Meclis Üyesi



Mehmet KURT
Meclis Üyesi



Nurettin CEYLAN
Meclis Üyesi



Göksel BAŞAR
Meclis Üyesi



Nejat ÇUHACI
Meclis Üyesi



Sinan ŞENOCAK
Meclis Üyesi



Timur BİRCAN
Meclis Üyesi



Coşkun ATASOY
Meclis Üyesi



Sami CÖMERT
Meclis Üyesi



Levent Faysal ÇIBLAK
Meclis Üyesi



Selim GÖK
Meclis Üyesi

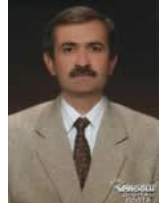

Hasan YAVUZ
Meclis Üyesi



Mustafa KUTLU
Meclis Üyesi



Mehmet KARAMAN
Meclis Üyesi



Göksel GENÇ
Meclis Üyesi



Mehmet ERMİŞ
Meclis Üyesi



Kenan KALAY
Meclis Üyesi



Ahmet TORUN
Meclis Üyesi



Orhan HACIHAFIZOĞLU
Meclis Üyesi



Rifat YILMAZ
Meclis Üyesi



Mustafa Sait ÖZDEMİR
Meclis Üyesi



Hakan YILDIRIM
Meclis Üyesi

ODA YÖNETİM KURULU

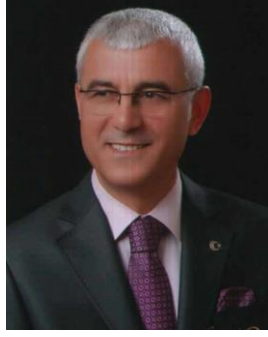

Rızzan AKSOY
Yön. Kurulu Başkanı



Recep DURGUN
Yön. Krl. Bşk. Yrd.



Mecit KURUMAHMUTOĞLU
Yön. Krl. Bşk. Yrd.



Musa YALÇIN
Yön. Krl. Muhasip



Hasan ŞEKER
Yön. Kurulu Başkanı



İbrahim SİPER
Yönetim Kurulu Üyesi



Ümit ŞAHİN
Yön. Krl. Muhasip



Suat ÖZEN
Yön. Kurulu Başkanı



Zafer YILDIZ
Yönetim Kurulu Üyesi

DİSİPLİN KURULU



Hikmet BALAKÇI
Disiplin Kurulu Başkanı



Yılmaz GÜNDÜZ
Disiplin Kurulu Üyesi



Hüseyin ÇAMAŞ
Disiplin Kurulu Üyesi



Hüseyin Fatih VERİM
Disiplin Kurulu Üyesi



Hasan EREN
Disiplin Kurulu Üyesi



Musa OK
Disiplin Kurulu Üyesi

ODA PERSONELİ



Suat LEKESİZ
Genel SEKRETER



Talip ŞAHİN
Muhasebe Şefi



Halil KARAHAN
Ticaret Sicil Memuru



Nur TUĞ
Tic.Sic. Memur Yard.



Savaş SEVEN
Muamelat Memuru



Ayhan AVCI
Bilgi İşlem Memuru



Yaşar YILDIZ
Müstahdem

BAFRA ORGANİZE SANAYİ BÖLGESİ İMAR PLANI

Ö:1/15 000

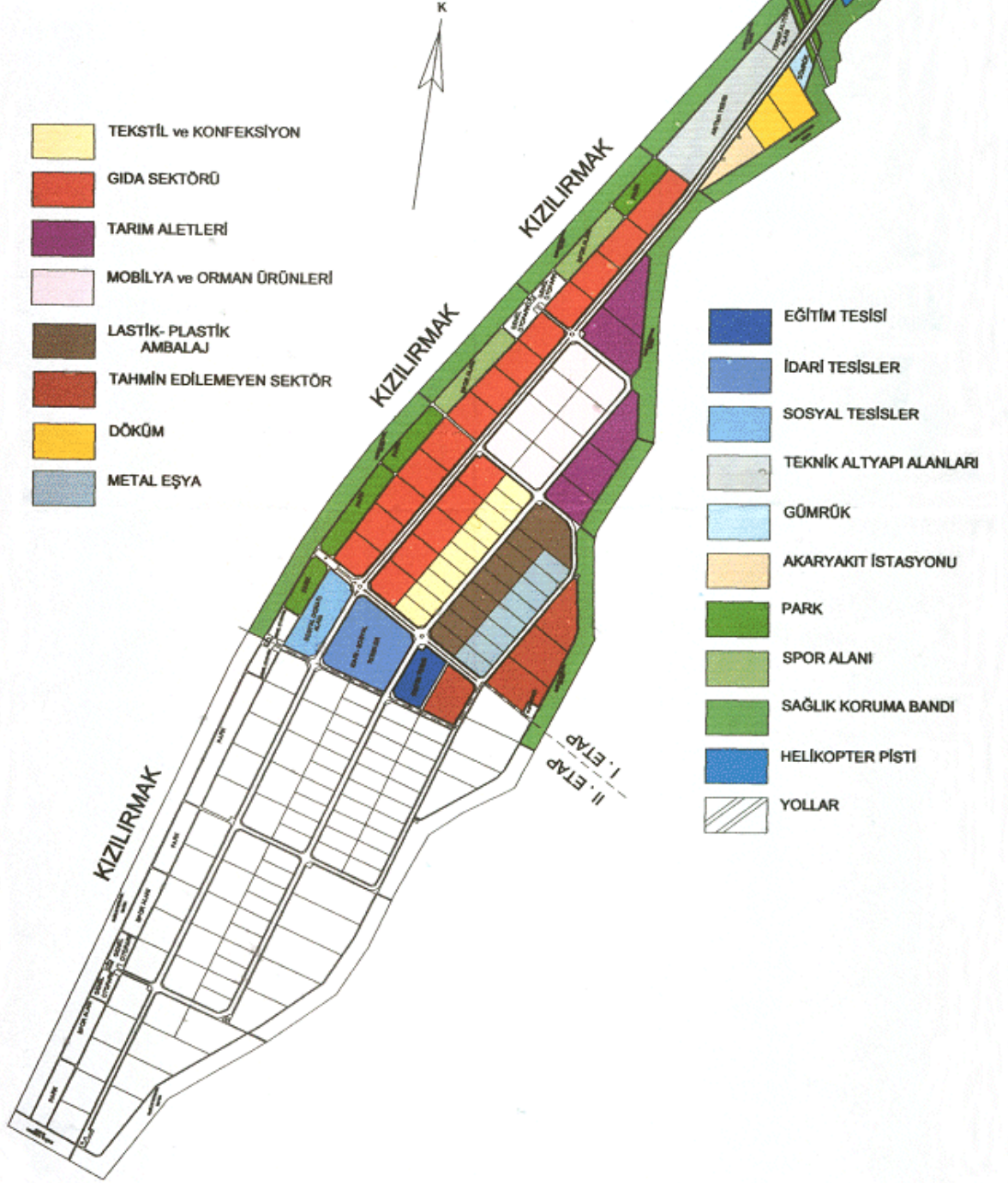

BAFRA

Bafra Karadeniz'e 20 km. uzaklıkta, denizden yüksekliđi 20 m olan ve Kızılırmak'ın biriktirdiđi birikinti ovası üzerinde kurulmuř; bir ilçemizdir.

İlçe doğusunda ve kuzeyinde Karadeniz, batısında Alaçam, güneyinde Kavak ilçeleriyle çevrilmiştir. Yüz ölçümü 175.000 hektar. Samsun'a uzaklığı 51 km. dir.

Kızılırmak deltasını kaplayan Bafra ovası güneyde dađlarla çevrilidir. Bunlardan en yüksekliđi 1224 m ile Nebyan dađıdır. Bu dađlar Canik Dađlarının uzantılarıdır. Bafra'nın en büyük, Türkiye'nin ise en uzun akarsuyu Kızılırmak bu dađları derin bir vadi ile geçerek ovaya ulařır. Bafra ovası tamamen Kızılırmak tarafından oluşturulmuřtur. Irmađın denize yakın kısımlarında birçok göl oluşturmuřtur. Nebyan dađının etekleri ise yayla durumundadır. Kızılırmak'ın uzunluđu 1151 km'dir. Sivas'taki Kızıl Dađ'dan doğar, Orta Anadolu'da geniř bir yay çizerek Bafra'dan denize dökülür. En çok Nisan ve Temmuz dönemlerinde su tařır. Kızılırmak'ın denize döküldüğü yerde oluřmuř göller, ırmađın her iki yakasında da yer alır. Batıdaki göl Karabođaz, Doğudaki ise balık gölleridir. Dođu yakada yer alan göllerin başlıcaları řunlardır; Dutedibi, Liman, Hayırlı, Çernek, Uzungöl, Tombul göl, İnce göl. Göllerin çevresi sazlık ve bataklıktır. Ancak , ormanlık alanlarda göze çarpar.

Tarihçe

Bafra'nın tarihi M.Ö. 5000 yıllarına kadar uzanmaktadır.

Bafra adının; Kızılıрмаđın denize açıldıđı yerde (M.Ö. 521 yıllarında Fenikeliler zamanında) ticaret gemilerini yanařtıđı koylara kurulan, ticaret evlerine, Bafira denilmesinden geldiđi sanılmaktadır.

Bafra İsminin Kaynađı

Bu konuda ileri sürülen çeřitli iddialar vardır. Bazı kaynaklarda BAFİROS'dan söz edilir. Büyük bir ihtimale Venedikliler ,Cenevizliler, ve Rumların bu ismi kullandıđı tahmin edilmektedir. Bilhassa Rumların sonu (OS)la biten isimleri nazar-ı dikkate alınırsa bu biraz daha gerçeklik kazanabilir. Fakat Bafra'nın gerçek ismi olması řüphelidir. Çünkü adı geçen toplulukların, her gittikleri yere , asıllarına ilaveten kendilerinin de bir isim koyma adetleri vardır. Dolayısıyla Bafra'nın asıl isminin yanısıra BAFİROS'un da takma ad olarak kullanıldıđı ihtimali ortaya çıkmaktadır.Bir diđer kaynak da Bafra'nın BAF-RAH kelimesinden doğduđunu yazmaktadır. Baf-Rah Farsça'da (yol almak) manasına gelmektedir. Söz konusu kelimeye yer alan sondaki (-h) harfi, halk arasında konuşula konuşula zamanla düşmüş ve böylece Bafra ismi ortaya çıkmıştır.En kuvvetli ihtimal, ilçe isminin "BAVRA"dan gelmiş olduđudur. Zaten birçok eski kaynakta direkt bu şekilde kullanmalar olmuřtur. Diđer taraftan Osmanlı Edebiyatında Avřar'a Afřar, Kevgir'e kefgir, Viřne'ye Fiřne denilmesi gibi, "Bavra" kelimesindeki (V) harfi de zamanla, dilde (F)'ye dönüşmüş ,böylece (BAFRA) ismi ortaya çıkmıştır.Bafra isminin en az üç yüz elli yıldır kullanıldıđı tahmin edilmektedir.

Cođrafi Durumu ve İklimi

Bafra ilçesi Kızılırmak nehrinin getirdiđi zengin alüvyonlu toprakların oluşturduđu geniř delta üzerinde kurulmuřtur. Bafra ovasını oluřturan düzlük yaklaşık 40 km uzunlukta ve yer yer 20 km . derinlikte olup Karadeniz bölgesinin en büyük ova düzlüğüdür.

İlçe merkezi, Karadeniz'e 20 km . uzaklıkta. deniz seviyesinden yüksekliđi 15- 20 m . 41- 31 derece doğu boylamı arasındadır. İlçenin doğu ve kuzeyi Karadeniz, batıda Alaçam, güneyinde Kavak ilçeleriyle çevrilmiştir. Samsun İline uzaklığı 50 km .dir. Yüzölçümü 175.000 hektardır. Kızılırmak deltasını kaplayan Bafra Ovası, güneyde dađlarla çevrilidir. Bu dađlar Canik dađlarının uzantılarıdır. En yüksek noktası 1.224 m . ile Nebyan dađıdır. Türkiye'nin en uzun akarsuyu Kızılırmak, bu dađları derin vadi ile geçerek ovaya ulařır. Bafra ovası tamamen Kızılırmak tarafından oluşturulmuřtur. Irmađın denize yakın kısımlarında ise birçok göl oluřmuřtur. Nebyan dađının etekleri ise yayla durumundadır

İlçe tipik Karadeniz iklimine sahiptir. Yazlar serin, kışlar ılık ve yağışlıdır. Bafra'ya hakim rüzgarlar havanın rutubetini azaltır. Yıllık nispi nem ortalaması %70 in üzerindedir. Yıllık yağış 750-1000 mm. dolayındadır. Kar yağışı az olur ve uzun sürmez. Sahil kesiminde pek kar kalmaz. İç bölgelere gidildikçe kar kalınlığı artar. İlçede en soğuk aylar Ocak, Şubat en sıcak ay ise Ağustos ayıdır.

Genel olarak Bafra'nın iklimi yumuşak ve mini klima olarak nitelendirilebilir.

Nüfus ve Yerleşimi

Bafra ilçesi 115 köy ve 4 beldeye sahiptir. Merkez İlçe ise 21 mahalleden oluşmuştur. 63.262 Köy, 10.015 Beldeler ve 83.733 ise Merkez İlçe olmak üzere toplam 157.010 nüfusa sahip bir ilçedir.

Ekonomik Yapısı

İlçemiz nüfusunun % 50 ye yakını, son yıllarda görülen kalkınma ve sanayileşme çabalarına rağmen, kırsal kesimde yaşamaktadır. Tarım ve hayvancılık sektörü toplam istihdamın büyük bir kısmına iş alanı olma özelliğini sürdürmektedir. Şehir nüfusu da yine büyük oranda tarımsal faaliyet ile ilgili bulunmakta, dolaysı ile tarımsal üretim, toplam üretim içindeki ağırlığını korumaktadır.

Tarım sektörü; temel gıda maddeleri üretimi ile beslenme sorununun çözümünde, yeterli sermaye oluşumu ile diğer sektörlerin sermaye yapılarının oluşmasında, tarımsal ürünlere dayalı diğer sanayi kollarına hammadde temininde, yurt dışına ihracat imkanı ile döviz girdisi teminine, ilgili olduğu tarım alet- makineleri, ilaç sanayisinin gelişmesinde ve yurt içindeki bölgeler arası kalkınmışlık farklarının ortadan kaldırılmasında önemli fonksiyonları üstlenmiş ana üretim sektörlerinden biridir.

Ülkemiz tarım ülkesi olarak bilinmesine rağmen, son zamanlarda görülen yoğun ve bilinçsiz tarımsal üretim uygulamaları, veraset yoluyla toprağın parçalanması gibi sebeplerle bu özelliğini kaybetmekte ve bazı tarımsal ürünleri ithal etmektedir. İlçemizde çiftçi ailelerin kullandığı toprak büyüklüğü genellikle küçük aile işletmesi ölçüsünde olup, ortalama 1-50 dekar arasındadır. bu arazi ölçeğine sahip çiftçi sayısı, toplam aile sayısının %90 ı oluşturmaktadır. Bu kişilerin sahip oldukları arazi miktarları toplam tarım arazisinin % 65 ıdır.

Tarımsal Profil

Tarımsal üreten ve tarım ürünlerinin pazarlanmasına dayalı bir ekonomi gelişmiştir. Kızılırmak deltasının sulak alan çevresinde yaşayan insanların ise temel geçim kaynakları tarım, hayvancılık, balıkçılık ve sazçılık gibi etkinliklerdir.

Kızılırmak Deltası Türkiye'nin önemli tarım alanlarından birisidir ve yoğun olarak sebze tarımı yapılmaktadır. Deltanın sulak alan çevresinde ise daha çok çeltik ve hububat üretilmektedir.

İlçede hayvancılık genellikle sulak alan çevresindeki köylerde yapılmaktadır. İlçede Balıkçılıkta oldukça gelişmiştir. Balık göllerinde tutulan balıklar iç piyasada tüketilirken; 1985 yılında yetiştirilmeye başlanan kerevitin hemen hemen tamamı yurtdışına satılmaktadır. Sanayi alanındaki faaliyetlerde başta Tütün olmak üzere oldukça gelişmiştir. İlçedeki Tekel yaprak Tütün Merkez İşletme Müdürlüğü tütünlerin bakım ve işletmesini gerçekleştirir. Bölgede 1 Tekel, 6 Konfeksiyon-Tekstil, 35 Orman ürünleri, 8 un- kepek, 2 Balık unu-yağı işletmesi, Ayrıca; Tuğla, Damper, Tanker, Soba, Mibzer, Zirai Aletler Dondurma üretimi yapan işletmelerde mevcuttur.

Bu alanlarda toplam olarak yaklaşık 3000 kişi istihdam edilmektedir. Bunların dışında diğer imalat ve montaj sanayi dallarından oluşan bir de küçük sanayi sitesi vardır. Bafra'da bir de Kızılırmak üzerinde elektrik üretim ve sulama amaçlı Altınkaya Barajı ile Derbent Barajları bulunmaktadır.

BAFRA TİCARET VE SANAYİ ODASI

1903 yılında eski Belediye caddesinde; Bafra'mızın tütün yetiştiriciliğinde Türkiye'nin en önemli merkezi olması yerli ve yabancı tütün tüccarlarının yöreye sık gelmesi ve ihracat yapılması nedeniyle oluşan canlılığa cevap verebilmek amacıyla kurulmuştur.

Gelişen zaman içinde Oda hizmet binası hizmet vermede sınırlı kalınca bugünkü hizmet binasına 26 Temmuz 1969 yılında taşınmıştır.

Odaya 18 Meslek Grubunda kayıtlı 776' sı gerçek şahıs, 716' sı hakiki şahıs olmak üzere, 1492 Üye mevcuttur.

Sanayi Tesislerinin Sektörlere Göre Dağılımı;

Sanayiciler,İmalatçılar,Tütüncüler vs.	: 174
Manifaturacılar,Tuhafiyeciler,Kunduracılar	: 103
Gıda Maddeleri,Lokantacılar,Kasaplar,Tüketim Koop.	: 231
Eczacılar,Kırtasiyeciler	: 162
Oto parçacıları, Oto-Traktör Satıcıları	: 102
Bankalar,Sigortacılar,Kuyumcular,İstihsal ve Satış Koop.	: 140
Nakliyeciler,Akaryakıt Bayileri	: 202
İnşaatçılar,Müteahhitler,Yapı Kooperatifleri	: 155
İnşaat Malzemeleri,Keresteciler,Elektrik Mal.Sat. Vb.	: 126
Dayanıklı Tüketim Malları Satıcıları,Züccacıyeciler	: 97
TOPLAM	: 1.492

T.C BAFRA KAYMAKAMLIĞI

Merkez ve Belde Belediyeleri ile birlikte 5 belediye 115 köy, yaklaşık 200.000 ` in üzerinde nüfusa hizmet sunan Bafra Kaymakamlığı personel listesi aşağıdaki gibidir.

S.N.	ADI SOYADI
01	Necmettin ÖZEL
02	İsmail KÖYLÜ
03	Semra KURT
04	Halime ALTUNBAŞ
05	Ahmet ŞENEL
06	Mustafa KARA
07	Muammer ETME
08	Muhammed KARA
09	Cemal BULUT
10	Uğur TOPAL
11	Hasan BÜYÜK
12	Ercan SOMUN
13	Sadullah AKKÜL
14	Ahmet NAMLI

T.C BAFRA İLÇE EMNİYET MÜDÜRLÜĞÜ

Bafra İlçe Emniyet Müdürlüğünde: (163) Emniyet Hizmetleri Sınıfı. (11) Genel İdari Hizmetler Sınıfı ve (3) Teknisyen Yardımcısı olmak üzere toplam (177) personel görev yapmakta. İlçe Emniyet Müdürlüğünde Asayiş, Trafik ve (3) Polis Merkezi ile birlikte adli ve idari hizmetler yürütülmektedir.

İlçede; 2009 yılı sonu itibariyle (1785) asayiş olayı meydana gelmiş, bu olayla ilgili olarak toplam (1965) kişi yakalanarak adli makamlara intikal ettirilmiştir.

İlçede 2009 yılı sonu itibariyle meydana gelen trafik kaza sayısı (324). yaralamalı trafik kazası sayısı (229). maddi hasarlı trafik kazası sayısı (90), ölümlü trafik kazası sayısı (5). bu kazalardaki maddi hasar tutarı 219.920,00 TL. olmuş, yapılan trafik kontrollerinde toplam (3120) sürücüye 363.779,00 TL. para cezası uygulanmış, (791) sürücü adli makamlara sevk edilerek, (862) sürücü trafikten men edilmiştir.

Ayrıca, <http://www.bafra.pol.tr>. adresindeki internet sayfasından Bafra İlçe Emniyet Müdürlüğüne ait bilgilere ulaşılabilmektedir

T.C BAFRA KAYMAKAMLIĞI İLÇE MÜFTÜLÜĞÜ

1-Cami Hizmetleri

Kadrosuz camilere kadro sıralama listesi yapılarak Başkanlığa gönderilmiştir. Münhal bulunan camilere nakil teklifleri gerektiği yapılmaktadır. İslam Dini'nin inanç, ibadet ve ahlakla ilgili konular hutbe ve vaazlarla halkımıza anlatılmaktadır. İsteyenler için cami dersleri yapılmaktadır.

2-Kur'an Kursu Hizmetleri

Kur'an Kurslarımızda iki türlü Eğitim Öğretim yapılmaktadır.

- Eğitim Öğretim dönemi
- Yaz dönemi

Kur'an Kurslarında eğitim öğretim döneminde yatılı ve gündüzlü olmak üzere iki türlü eğitim verilmektedir. Yaz döneminde okullar tatil olduğunda Cami ve Kur'an Kurslarında gündüz Eğitim Öğretim verilmektedir.

3-Diğer Faaliyetler

a)Personel sayısı: 370 Personel bulunmaktadır.

b)Kutlu Doğum Haftası: 2009 yılı Kutlu Doğum Haftası nedeniyle 14 Nisan 2009 Salı günü Kutlu Doğum Haftası Etkinliklerinin Açılışı, İstiklal Marşı okunuşu, gül dağıtımı, Kur'an-ı Kerim okundu, Bafra Müftüsü Bürhan Keleş tarafından günün anlam ve önemi hakkında bir konuşma yapıldı ve şiir yarışması sonrası öğrencilere ödül töreni yapıldı. Yerel kanal 2000 TV'de İlçe Müftüsü Bürhan Keleş tarafından Kutlu Doğum haftası ile ilgili program yapılmıştır, 16 Nisan 2009 tarihinde saat 13.30'da Bafra Belediye Merkezinde Din İşleri yüksek kurulu üyesi Dr. Hüseyin Kayapınar tarafından 16 Nisan 2009 tarihinde saat 20.00'de Kolay Beldesi Belediye Konferans Salonunda Başkanlık vaizlerinden Muhammed Ali Asar tarafından, 18 Nisan 2009 tarihinde saat 20.00'de Doğanca Belediyesi Konferans salonunda İlçe vaizi Yunus Özdamar tarafından konferans verilmiştir.

17 Nisan 2009 tarihinde şehit aileleri ve Bafra esnafı ziyaret edildi. 18 Nisan 2009 tarihinde saat 13.00'de Site camii altında Kutlu doğum aşş verildi.

c) Camiler ve Din Görevlileri Haftası: Hafta ile ilgili hafızlık, Kur'an-ı Kerimi ve Ezanı Güzel Okuma " bölge yarışmasına personelimizden katılım sağlandı. Hafta boyunca vaizler vaazlarında, İmam-Hatipler ise hutbelerinde "Dinimizde Cami ve Cemaatin Önemi" hakkında bilgi verildi. Mahalli televizyonlarda haftanın önemini içeren program Bafra Müftüsü Bürhan KELEŞ tarafından canlı olarak yapıldı. Hafta münasebetiyle merkez, köy, belde ve mahalle camilerinin umumi temizliği yapıldı. Din görevlilerine kişisel gelişim, kitap okuma, verimlilik konulu seminer verildi.

d) Kurumumuzun Periyodik Hizmetleri: Bütün Cami ve Kur'an Kursları görevlileri ile aylık mutata toplantılar yapıldı. Vaazlar merkezi sistemle yapılmakta olup yapılan vaazlar vatandaşlar tarafından dinlenmiştir. Cami ve Kur'an Kurslarımızın denetimi yapılmıştır. Hacı adaylarının hac öncesi ön kayıtları ve kesin kayıtları Müftülüğümüzde yapıldı. Hacı adaylarına hac semineri verildi ve uğurlama töreni yapıldı.

Yatırımlar

Müftülüğe bağlı Kur'an Kurslarına ve Müftülük giderleri için(Köy ve Mahalle Camileri) 163.500.00YTL harcanmıştır.

2010 Yılı İçin Yatırım Planları İle İlgili Bilgiler

Müftülük Sitesi(Hizmet Binası ve Camii)müştemilatlarının tamamlanması, Müftülük, Köy ve Mahalle cami giderleri için en az 125.000,00TL'ye, Yatılı Kur'an Kurslarında okuyan öğrencilerin iaa ve ibateleri için 20.000,00TL'ye ihtiyaç vardır.

Verildiği takdirde kadrosuz Camilere kadro tahsisi, Kur'an Kurslarına da harcama yapılacaktır.

Periyodik yapılan hizmetlerin devamı sağlanacaktır.

Kamu Kurum ve Kuruluşlarla iş birliğinde bulunulacaktır.

Camiler Haftası ve Kutlu Doğum Haftası nedeniyle konferanslar ve paneller düzenlenecektir.

Münhal kadrolara atama ve nakiller yapılacaktır.

Müftülüğümüz bünyesinde kurulan Aile İrşad ve Rehberlik Bürosu, ailelere yönelik irşad ve rehberlik hizmetlerini sürdürecektir.

T.C. BAFRA KAYMAKAMLIĞI İLÇE NÜFUS MÜDÜRLÜĞÜ

Nüfus Müdürlüğünde vatandaşın iş ve işlemleri doğrultusunda Doğum, Evlenme, Boşanma, Diğer olaylar, Kayıt düzeltme, Aile Birleştirme, Nüfus cüzdanı, Nüfus kayıt örneği, Manevi Evlat edinme, Vasiyet, Tashii ,Adres kayıt işlemi, Yeşil kart kart.Çok dilli belgeler Form A,B,C işlemleri yapılmaktadır. Nüfus Müdürlüğünde 1 Müdür 19 VHKİŞL ve 1 Yardımcı hizmetli kadrosu bulunmaktadır.Müdürlükte münhal bulunan 6 kadronun doldurulması ve Başbakanlığın 2008/8 nolu genelgesinin 1.maddesi ve 2.maddesi uyarınca en kısa sürede KPS erişimlerinin sağlanması gerekmektedir.Kurumda sözleşmeli personel bulunmamaktadır.

NÜFUS DURUMU

2007 tarihinde yapılan Adrese Dayalı Nüfus Kayıt Sist. göre kesinleşmiş sonuçlar

MERKEZ İLÇE NÜFUSU : 85.325 Erkek: 41.140, Kadın 44.185

Çetinkaya Beldesi	: 2.301
Doğanca Beldesi	: 2.799
Kolay Beldesi	: 1.648
İkizpınar Beldesi	: 1.313
BELDELER TOPLAMI	: 8.061
KÖYLER TOPLAMI	: 57.759
BELDE VE KÖY TOPLAMI	: 65.820 Erkek: 32.325, Kadın: 33.495
TOPLAM NÜFUS	: 143.084 Erkek:69.467, Kadın: 73.617

T.C
BAFRA KAYMAKAMLIĞI
ÖZEL İDARE MÜDÜRLÜĞÜ

ÖZEL İDARE PERSONEL LİSTESİ		
SN	ADI - SOYADI	POZİSYONU
1	Yakup TULUM	Özel İdare Müdür V.
2	Mahmut KURT	Y.H.P.
3	Bayram BAHAR	Y.H.P.
4	Osman SÖYLER	Memur
5	Ali ÇORBACI	Atl.Ust.Yrd.
6	Armağan KELEŞ	Düz İşçi
7	Aslan KESKİN	İş.Mak.Yağ.
8	Ahmet KARA	Bina ve Mal Bakıcısı
9	Aydın KAYA	İş.Mak.Oprt.(B)
10	Bahri ŞAHİN	İş.Mak.Şoförü
11	Birol KESİCİ	İş.Mak.Oprt.(K)
12	Bora VANLIOĞLU	Topoğraf
13	Cavit YÜKSEL	Sürücü Oprt.(Şoför)
14	Cengiz TUNÇ	Düz İşçi
15	Dursun YOLİŞİ	İş.Mak.Oprt.(B)
16	Dursun ŞENEL	Düz İşçi
17	Eyüp DEMİR	İş.Mak.Yağ.
18	Hasan ŞENER	Şoför

19	Himmet ŞİMŞEK	Düz işçi
20	Hüdayi ÖNDER	İş.Mak.Oprt.(B)
21	Hüseyin CEYLAN	İş.Mak.Oprt.(B)
22	İdris ÖNDER	İş.Mak.Oprt.(B)
23	İhsan ŞAHİN	Sürveyan
24	İmdat HASPULAT	İş.Mak.Yağ.
25	İsmet SEVEN	İş.Mak.Oprt.(B)
26	İsmet ŞEN	İnş.Ust.Yrd.
27	Nail DEMİREL	İş.Mak.Şoförü
28	Nail APAYDIN	İnş.Ust.Yrd.
29	Necati YILDIZ	İş.Mak.Yağ.
30	Nuran ERİŞ	Tem.İşçisi
31	Osman BAŞER	İş.Mak.Oprt.(B)
32	Ramazan KURU	Düz İşçi
33	Rahmi ÖZTÜRK	Sürücü Oprt.(Şoför)
34	Recep KAPLAN	Sürveyan
35	Ruhi UTKU	İş.Mak.Yağ.
36	Sefer MUTLU	İş.Mak.Oprt.(B)
37	Sebahattin ÖZTÜRK	İş.Mak.Yağ.
38	Sevket BÜLBÜL	İş Makinaları Şoförü
39	Turan ŞAHMALI	Düz İşçi
40	Y.Ahmet YAYLA	İş.Mak.Yağ
41	Yakup HAVUZ	Düz İşçi
42	Yakup UÇAR	Bina ve Mal Bakıcısı
43	Yaşar ORAN	İş.Mak.Oprt.(B)
44	Yaşar YILMAZ	İş.Mak.Yağ.
45	Yılmaz BAYRAMOĞLU	İş.Mak.Oprt.(K)
46	Yılmaz GÜRSEL	Düz İşçi
47	Zekayi ARSLAN	Düz İşçi

KÖYLERE HİZMET GÖTÜRME BİRLİĞİ PERSONEL LİSTESİ

SN	ADI - SOYADI	POZİSYONU
1	Ayşegül ŞAHİN	Muhasebe Memuru (Sözleşmeli Personel)
2	Melek ÇİÇEK	Birlik Memuru (Sözleşmeli Personel)
3	Eyüp CANSIZ	Kepçe Oprt.(Sözleşmeli Personel)
4	Yaşar BİLGİN	Şöför (Sözleşmeli Personel)
5	Hüseyin YANIKLAR	Bahçıvan (Sözleşmeli Personel)
6	Mehtap AK	İnş.Yük.Müh.(Hizmet Alımı)

BAFRA İKTİSADİ RAPORU



2010 YILI PROGRAM TEKLİFLERİ

1) 2010 YILI KANALİZASYON PROGRAM TEKLİFLERİ

SN	YATIRIM ADI	KÖYLERİ
1	Kanalizasyon	Gazibeyli -Sahilkent-Türkköyü Çiftlik Mahallesi - İnözukoşaca-Hıdırellez-Osmanbeyli-Evrenuşağı-Lengerli-Eldavut-Köseli Bengü

2) 2010 YILI İÇME SUYU PROGRAM TEKLİFLERİ

SN	YATIRIM ADI	PROGRAM KM	KÖYLERİ	DÜŞÜNCELER
1	İçme suyu		Hacıoğlu	Suyu yetersiz
2	İçme suyu		Türkköyü	Suyu yetersiz
3	İçme suyu		Ortadurak	Suyu yok
4	İçme suyu		Gökçesu	Suyu yetersiz
5	İçme suyu		Gökçekent	Suyu yetersiz
6	İçme suyu		Çataltepe	Suyu yetersiz
7	İçme suyu		Keresteci	Suyu yetersiz
8	İçme suyu		Kozağzı	Suyu yetersiz
9	İçme suyu		Örencik	Suyu yetersiz
10	İçme suyu		Müstecep	Suyu yetersiz
11	İçme suyu		Çulhakoca Köyü-Baraklı Mahallesi	Suyu yok
12	İçme suyu	25	Batisahası Ana İsale Hattı Değişimi	

3) 2010 YILI KÖPRÜ PROGRAM TEKLİFLERİ

SN	YATIRIM ADI	KÖPRÜ ADETİ	KÖYÜ
1	Köprü	1	Bengü
2	Köprü	1	İlyaslı
3	Köprü	1	Kasnakçimermer
4	Köprü	1	Sahilkent

4) 2010 YILI 1. KAT ASFALT PROGRAM TEKLİFLERİ

SN	YATIRIM ADI	PROGRAM KM	KÖYLERİ
1	1. Kat Asfalt Kaplama	6	Dededağı-Sarıçevre-Darboğaz Grup
2	1. Kat Asfalt Kaplama	7	Kelikler-Eldavut Grup Köy Yolu
3	1. Kat Asfalt Kaplama	3	Gökçesu Köy Yolu
4	1. Kat Asfalt Kaplama	7	Altınay-Şirinköy Grup Yolu
5	1. Kat Asfalt Kaplama	8	Üçpınar-Taşköprü Grup Yolu
6	1. Kat Asfalt Kaplama	2	Lengerli Köy Yolu-Evrenuşağı Bağlantı Yolu
7	1. Kat Asfalt Kaplama	7	Akalan Köy Yolu
8	1. Kat Asfalt Kaplama	2,5	Sahilkent
9	1. Kat Asfalt Kaplama	2	Terzili
TOPLAM		44,5	

5) 2010 YILI 2. KAT ASFALT PROGRAM TEKLİFLERİ

SN	YATIRIM ADI	PROGRAM KM	KÖYLERİ
1	2. Kat Asfalt Kaplama	2	Asar Köyü
2	2. Kat Asfalt Kaplama	3	Yeşilyazı-Koşuköyü Bağlantı Yolu
3	2. Kat Asfalt Kaplama	3	İlyaslı Köyü Merkez
4	2. Kat Asfalt Kaplama	3	Sahilkent Köyü
5	2. Kat Asfalt Kaplama	2,5	Karıncak-Altınova Bağlantı Yolu
6	2. Kat Asfalt Kaplama	1,5	Barış Merkez
7	2. Kat Asfalt Kaplama	8	Dededağı-Sarıçevre Grup Yolu
8	2. Kat Asfalt Kaplama	2	Yakıntaş Köyü
9	2. Kat Asfalt Kaplama	3	Elifli Merkez-Gültepe Mahalle Yolu
10	2. Kat Asfalt Kaplama	3	Derbent Merkez
11	2. Kat Asfalt Kaplama	10	Azay-Kapanboğazı Grup Yolu
12	2. Kat Asfalt Kaplama	1	Kuşluğan
TOPLAM		42	

6) 2010 YILI MALZEMELİ BAKIM PROGRAM TEKLİFLERİ

SN	YATIRIM ADI	PROGRAM KM	KÖYLERİ
1	Malzemeli Bakım	10	Adaköy
2	Malzemeli Bakım	10	Akalan
3	Malzemeli Bakım	10	Alaçam
5	Malzemeli Bakım	5	Dedeli
6	Malzemeli Bakım	5	İnözukoşaca
7	Malzemeli Bakım	5	Kapıkaya
8	Malzemeli Bakım	5	Küçükavakpınar
9	Malzemeli Bakım	5	Kuzalan
10	Malzemeli Bakım	5	Sahilkent
11	Malzemeli Bakım	10	Barış
12	Malzemeli Bakım	20	Kanlıgüney
13	Malzemeli Bakım	10	Terzili
14	Malzemeli Bakım	15	Çulhakoca
15	Malzemeli Bakım	20	Komşupınar

BAFRA İKTİSADİ RAPORU



16	Malzemeli Bakım	20	EyNEGazi
17	Malzemeli Bakım	15	Emenli
18	Malzemeli Bakım	5	Gökçekent
19	Malzemeli Bakım	5	Ozan
20	Malzemeli Bakım	5	Yer altı
21	Malzemeli Bakım	5	Dereler
22	Malzemeli Bakım	5	Azay
	TOPLAM	195 Km.	

7) 2010 YILI DOZER ONARIM PROGRAM TEKLİFLERİ

SN	YATIRIM ADI	PROGRAM KM	KÖYLERİ
1	Dozer Onarım	4	Başkaya Değirmenyanı Bağlantı Yolu
2	Dozer Onarım	4	Kanlıgüney Köyü
3	Dozer Onarım	3	Selemelik-Kovanlık Bağlantı Yolu
4	Dozer Onarım	2	Yenialan-Sarpın Bağlantı Yolu
5	Dozer Onarım	3	Yeniköy
	TOPLAM	16	

8) 2010 YILI ASFALT BAKIM PROGRAM TEKLİFLERİ

SN	YATIRIM ADI	PROGRAM KM	KÖYLERİ
1	Asfalt Bakım	15	Ozan-Dereler-Ağcaalan Grup Yolu
2	Asfalt Bakım	12	Kuşluğan-İlyaslı Grup Yolu
3	Asfalt Bakım	4	Hüseyimbeyli-Göltepe Grup Yolu
4	Asfalt Bakım	25	Azay-Komşupınar Grup Yolu
5	Asfalt Bakım	13	Bahıklar-Yeşilyazı Grup Yolu
6	Asfalt Bakım	15	Ağıllar-Koşuköyü Grup Yolu
7	Asfalt Bakım	15	Karaburç-Fener Grup Yolu
8	Asfalt Bakım	15	Emenli Grup Yolu
9	Asfalt Bakım	15	Örencik-Ortadurak Grup Yolu
10	Asfalt Bakım	20	Lengerli-Sürmeli-Uluağaç Grup Yolu
11	Asfalt Bakım	16	Lengerli-Elifli-Köseli Grup Yolu
12	Asfalt Bakım	16	Aktekke-Derbent Grup Yolu
13	Asfalt Bakım	6	Elifli Köyü
14	Asfalt Bakım	5	Osmanbeyli Köyü
15	Asfalt Bakım	3	Yakıntaş Köyü
16	Asfalt Bakım	6	Dededağı-Sarçevre Grup Yolu
17	Asfalt Bakım	15	Bakırpınar-Kahramanlar-Üçpınar Grup Yolu
	TOPLAM	216	

9) 2010 YILI STABİLİZE KAPLAMA PROGRAM TEKLİFLERİ

SN	YATIRIM ADI	PROGRAM KM	KÖYLERİ
1	Stabilize Kaplama	6	Bengü Köyü
2	Stabilize Kaplama	3	Başkaya Köyü
3	Stabilize Kaplama	5	Paşaseyh Köyü
4	Stabilize Kaplama	5	İğdir Köyü
5	Stabilize Kaplama	7	Yiğitalan Köyü
	TOPLAM	26 km.	

BAFRA KÖYLERE HİZMET GÖTÜRME BİRLİĞİNİN FAALİYET RAPORU

01.01.2009-31.12.2009 TARİHLERİ ARASI GİDERLERİ

1) PERSONEL GİDERLERİ

1	Sözleşmeli İşçi Ücretleri	94.038,72
2	İşçi Geçici Görev Yolluğu	6.354,54
3	Huzur Hakkı	17.012,24
4	Birlik Müdürü ve Sayman Maaşı	3.270,85
5	Hizmet Alımı (Teknik Personel)	31.836,40
GENEL TOPLAM		152.512,75

2) ÇEŞİTLİ GİDERLER

1	Akaryakıt ve Madeni Yağ	İlçemiz Özel İdaresi Bakımevi ve Köylere Hizmet	583.599,83
---	-------------------------	---	------------

		Götürme Birliğine ait araçların	
2	Araç Bakım ve Onarımlar ,Sigorta, Kasko, Muayene, Bandrol	İlçemiz Özel İdaresi Bakımevi ve Köylere Hizmet Götürme Birliğine ait araçların	137.165,77
3	Kırtasiye ve büro malzemesi gideri		2.191,32
4	Telefon Gideri		3.659,24
5	Kaymakam Lojmanı bakım ve onarımı vb.		4.235,61
6	Kaymakam Lojmanı Binası onarımı işi için İl Encümenininin 27.04.2006 tarih ve 353 sayılı kararı ile gelen nakitin Samsun İl Özel İdaresine İadesi		50.000,00
7	Demirbaş Alımı (4x4 pick-up ve HMK 102 S Kazıcı Yükleyici İş Makinesi)		167.499,38
8	Kitap Alımı		804,01
9	Köylere Hizmet Götürme Birliği ve Özel İdare hizmet binası bakım, onarım vb.		5.703,40
10	Bilgisayar Alımı		845,40
11	Temsil ve Ağırılama Gideri		1.150,00
GENEL TOPLAM			956.853,96

3) OKUL ONARIMLARI

SN	YAPILAN YARDIMIN TÜRÜ	YARDIM YAPILAN OKULLAR	TUTARI
1	Okul onarımı	Gaziosmanpaşa İ.Ö.O. Çevre duvarı inşaatı, bahçe düzenlemesi için saha betonu yapım ve 1. kat pencerelerine demir korkuluk yapım işi	44.635,21
2	Okul onarımı	Atatürk İ.Ö.O. Onarımı	19.860,70
3	Okul onarımı	Evrenuşağı Köyü İ.Ö.O. Bahçesine foseptik yapımı	1.286,20
GENEL TOPLAM			65.782,11

4) KÖYLERE YAPILAN YARDIM VE YATIRIMLAR

A) İÇME SUYU

SN	YAPILAN YARDIMIN TÜRÜ	YARDIM YAPILAN KÖYLER	TUTARI
1	Nebiyan grubu 2. Kısım İçme Suyu (Doğanca-Sarıkaya arası) isale hattı onarımı işi (KÖYDES)	Sarıköy-Türbe-Ağıllar-Balıkçılar-Altınova-Karıncaç-Karpuzlu-Koşuköy-Yeşilyazı-Taşköprü-Üçpınar-Sarıkaya-Şeyhören	53.625,81
2	Nebiyan İçme Suyu ana şebeke hatları ve Doğanca ayırımı ayaklı depo arası isale hattı inşaatı işi (KÖYDES)	Çalköy-Darboğaz-Dikencik-Uluağaç-Yeşilköy-Çepinler-Çetirliçınar-Esentepe-Karacaoglu-Gazibeyli-Hibe	1.749.618,24
3	İçme Suyu Şebekesi Malzeme Alımı	Sarpun ve İnözü Köyü	1.327,50
GENEL TOPLAM			1.804.571,55

B) KÖPRÜ, SONDAJ,DRENAJ KANALI, İSTANAT DUVARI, FOSEPTİK ÇUKURU, KÖY KONAĞI, SU DEPOSU YAPIMI, V KANALI VE ŞADIRVAN YAPIMI, TERAS YAPIMI, ÇİT YAPIMI VE BORU ALIMI			
SN	YAPILAN YARDIMIN TÜRÜ	YARDIM YAPILAN KÖYLER	TUTARI
1	Sondaj Yapımı	Türkköyü	1.046,18
2	İstinat Duvarı Yapımı	Doğankaya, Şeyhulaş, Gazibeyli köy yolları	11.809,81
3	Köprü Yapımı	Darboğaz Köyü Dere Mahallesi	15.045,00
4	İstinat Duvarı Yapımı (Dere yatağı üzerindeki mevcut köprüye)	Dereler Köyü	12.346,48
5	Foseptik Çukuru Yapımı	Yörgüç Köyü	1.873,84
6	İstinat Duvarı Yapımı	Kamberli, Türköyü grup köy yolu	20.015,53
7	Köprü Yapımı	Başkaya Köyü Uluavlu Mahallesi	70.000,38
8	Köy Konağı Onarımı	Gazibeyli Köyü	1.286,20
9	Su Deposu Yapımı	Karakütük, Sarpun ve Meşelitürkmenler Köyleri	4.988,45
10	Su Deposu Yapımı	Bengü Köyü	4.184,28
11	Boru Alımı	İlçemiz Muhtelif Köylerinde menfez ihtiyacında kull.üz	26.598,79
12	Beton Boru Alımı	Çalköy ve Gazibeyli köylerinde mahalle yollarındaki kirli suların uzaklaştırılması için	4.912,34
13	İstinat Duvarı Yapımı	Derbent Köyü	6.275,75
14	Su Deposu Yapımı	İnözükoşaca Köyü	1.215,40
15	Köprü Genişletmesi	Lengerli Köyü	7.789,66
16	Sosyal ve Turistik amaçlı seyir terası yapımı	Başkaya	306,84
17	Kumul Islahı Projesi Prefabrik Çit Yapımı (KÖYDES)	Bafra-Alaçam sahil şeridi	28.909,47
18	Su Deposu ve İstinat Duvarı ve V Kanalı ve Şadırvan Yapımı	Meşelitürkmenler Köyü Meşeli Mahallesi, İlyaslı Köyü, Akalan Köyü Merkez Mahallesi, Gazibeyli Köyü, Kasnakçımermer Saçalan Mahallesi	7.438,25
19	Köy Konağı Yapımı	Altınova Köyü Tunç Mahallesi	4.991,40
20	Drenaj Kanalı Yapımı (KÖYDES)	Paşaboğaz Köyü	401.200,00
21	Boru Alımı	Gerzeliler Köyü Mera Mahallesi atık suların tahliyesi için	778,80
GENEL TOPLAM			633.012,85

C) ASFALT PLENTİ YAPIMI			
SN	YAPILAN YARDIMIN TÜRÜ		TUTARI
1	Asfalt Plenti Hizmet Binası Yapımı vb.		69.973,78
GENEL TOPLAM			69.973,78
D) ELEKALTI VE MİCİR ALIMI			
SN	YAPILAN YARDIMIN TÜRÜ	YARDIM YAPILAN KÖYLER	TUTARI
1	Mıdır Alımı	Düzköy, Yeniköy ve İnözüköşaca Köyleri grup yollarının yapımında	8.496,00
2	Elekaltı Malzemesi Alımı	Dededağı-Darboğaz Grup yollarında	1.180,00
GENEL TOPLAM			9.676,00
E) CAMİ YAPIMI, TAMİRATI, GARAJ YAPIMI VE MEZARLIK ÇEVRE DÜZENLEMESİ			
SN	YAPILAN YARDIMIN TÜRÜ	YARDIM YAPILAN KÖYLER	TUTARI
1	Cenaze Aracı Garaj Yapımı	Gökçe ağaç Köyü	1.963,52
2	Cami Yapımı	Balıklar Köyü Merkez Mahallesi	19.824,00
3	Mezarlık Çevre Düzenlemesi	Balıklar Köyü Karaaslan Mahallesi	37.986,67
4	Cami Bahçe Duvarı Yapımı	Kuzalan Köyü ve Çamaltı Köyü Otmeşe Mahallesi	2.333,45
5	Cami Lojmanının Çatı Onarımı	Komşupınar Köyü Türke Mahallesi	1.239,00
GENEL TOPLAM			63.346,64
F) SULAMA BENTİ YAPIMI			
SN	YAPILAN YARDIMIN TÜRÜ	YARDIM YAPILAN KÖYLER	TUTARI
1	Sulama benti koruma duvarı inşaatı ve taş dolgusu yapım işi (KÖYDES)	Lengerli köyü	12.999,21
2	Sulama Benti (KÖYDES)	Gökçe ağaç Köyü	23.902,01
GENEL TOPLAM			36.901,22
KÖYLERE YAPILAN YARDIMLAR GENEL TOPLAMI			2.617.482,04

BAFRA İKTİSADİ RAPORU



1) PERSONEL GİDERLERİ	152.512,75
2) ÇEŞİTLİ GİDERLER	956.853,96
3) OKUL ONARIMLARI	65.782,11
4) KÖYLERE YAPILAN YARDIMLAR	2.617.482,04
GİDERLER TOPLAMI	3.792.630,86

BAFRA KÖYLERE HİZMET GÖTÜRME BİRLİĞİNİN 01.01.2009 - 31.12.2009 TARİHLERİ ARASI GELİRLERİ

SN	GELİRLER	TUTARI
1	ÖZEL İDARE YARDIMLARI	395.092,00
	* Tüzükteki yazılı işler için	41.818,00
	* Balıklar Köyü camı inşaatı için	20.000,00
	* Köylerin Altyapı Çalışmaları (yol, menfez, köprü, stabilize içmesuyu, kanalizasyon vb) için	203.274,00
	* Darboğaz, Çamaltı Alaçam grup yolu köprü yapımı inşaatı için	15.000,00
	* Kamberli, Türkköyü yolundaki heyelanın giderilmesi amacı ile drenaj ve V kanalı inşaatı için	20.000,00
	* Başkaya, Uluavlu köprüsü için	70.000,00
	* Türkköyü, Kozağzı grubu içme suyu inşaatı tesisi için	20.000,00
	* Altınova Köyünde yapımı devam eden köy konağının çevre ve iç düzenlemesi için	5.000,00
2	VADELİDEKİ PARALARIN FAİZ GELİRİ	69.501,99
3	MALİYE BAKANLIĞI MERKEZ SAYMANLIK MÜDÜRLÜĞÜNCE (KÖYDES)	1.804.000,00
4	İLKADIM KÖYLERE HİZMET GÖTÜRME BİRLİĞİNDEN GELEN PARALAR KÖYDES (ORTAK ALIM VE TARIMSAL HİZMETLER)	920.000,00
5	ÇEŞİTLİ GELİRLER	7.390,00
	*İhale Dosya Bedeli	5.650,00
	*Bağış	1.740,00
6	MÜTEAHHİTLERDEN ALINAN GECİKME CEZASI	51.010,05
	* 2006 KÖYDES Projesi kapsamında yapılan 1. kat sathi asfalt kaplama işinin kesin kabul heyetince ölçümler sonucu yapılan hesaplamalarda Eksen Upeks Ltd.Şti firmasından Birliğimiz adına Merkez Köylere Hizmet Götürme Birliğince km farkı olarak yatırılan	49.756,57
	* Balıklar Köyü Karaaslan Mahallesi Mezarlık Çevre düzenlemesi işi için	156,98
	* Paşaboğaz Drenaj Kanalı yapım işi için	1.096,50
7	İLLER BANKASI GENEL MÜDÜRLÜĞÜ (KÖY KALKINMA PAYI)	37.986,67
	* Balıklar Köyü Karaaslan Mahallesi Mezarlık Çevre düzenlemesi (duvar) inşaatı işi için	37.986,67
	GENEL TOPLAM	3.284.980,71

T.C BAFRA KAYMAKAMLIĞI MAL MÜDÜRLÜĞÜ

Malmüdürlüğü Personel Dağılımı

1 Mal Müdürü
2 Muhasebe Uzmanı, 1 Veznedar
1 Muhakemat Memuru(V.H.K.İ.)
4 V.H.K.İ (Muhasebe), 2 Muhasebe Memuru
3 Milli Emlak Memuru
1 V.H.K.İ.(Milli Emlak)
2 Hizmetli , 1 Şoför
Toplam Ödeme Yapılan Tahakkuk Dairesi : 85
Toplam Ödeme Yapılan Personel Sayısı : 2552

Muhasebe

	31.12.2007	31.12.2008	31.12.2009
Toplam Bütçe Geliri	7.380.546,61	8.416.505,33	10.215.150,98
Toplam Bütçe Gideri	75.424.012,58	81.679.442,96	99.670.165,14
Yevmiye Numarası	31799	32869	40367

Taşınmaz Mal Bilgileri

Tescilli : 8658
İlişikli : 91
Dev.Huk.ve Taş.Altında : 78
Tahsisli : 1483

Hazine Avukatlığı

Hazinece Açılan Dava Sayısı : 85
Hazineye Karşı Açılan Dava Sayısı : 183
2022 Sayılı yasa için Başvuru sayısı : 14859

BAFRA KAYMAKAMLIĞI İLÇE MİLLİ EĞİTİM MÜDÜRLÜĞÜ

Milli Eğitimin genel amacı bütün bireyleri;
Atatürk ilke ve inkılâplarına ve Anayasa da ifadesini bulan Atatürk Milliyetçiliğine bağlı;
Türk Milletinin milli, ahlaki, insani, manevi ve kültürel değerlerini benimseyen, koruyan ve geliştiren; ailesini, vatanını, milletini seven ve daima yüceltmeye çalışan; insan haklarına ve Anayasanın başlangıcındaki temel ilkelere dayanan demokratik, laik ve sosyal bir hukuk devleti olan Türkiye Cumhuriyeti'ne karşı görev ve sorumluluklarını bilen ve bunları davranış haline getirmiş yurttaşlar olarak yetiştirmek;
Beden, zihin, ahlak, ruh ve duygu bakımlarından dengeli ve sağlıklı şekilde gelişmiş bir kişiliğe ve karaktere, hür ve bilimsel düşünme gücüne, geniş bir dünya görüşüne sahip, insan



BAFRA İKTİSADİ RAPORU



haklarına saygılı, kişilik ve teşebbüse değer veren, topluma karşı sorumluluk duyan; yapıcı, yaratıcı ve verimli kişiler olarak yetiştirmek;
İlgi, istidat ve kabiliyetlerini geliştirerek gerekli bilgi, beceri, davranışlar ve birlikte iş görme alışkanlığı kazandırmak suretiyle hayata hazırlamak ve onların, kendilerini mutlu kılacak ve toplumun mutluluğuna katkıda bulunacak bir meslek sahibi olmalarını sağlamaktır.

PERSONEL SAYILARI

2008 - 2009 ÖĞRETİM YILI SAMSUN -BAFRA İLÇESİ MİLLİ EĞİTİM MÜDÜRLÜĞÜ PERSONEL SAYILARI	
Müdür	1
Şube Müdürü	3
Şef	3
Eğitici Bilgisayar Formatörü	1
Memur	2
Veri Hazırlama Ve Kontrol İşletmeni	16
Şoför	3
Hizmetli	5
Teknisyen	1
Sözleşmeli 4/C	1
Sınıf Öğretmeni	7
Branş Öğretmeni	1
TOPLAM	44

GENEL İDARE - TEKNİK HİZMETLERİ - SAĞLIK HİZMETLERİ VE YARDIMCI HİZMETLERİ SINIFI	
Öğretmen Sayıları	1585
Ücretli Sınıf Öğretmeni	13
Ücretli Branş Öğretmeni	61
Memur	5
Teknisyen	5
Veri Hazırlama Ve Kontrol İşletmeni	6



BAFRA İKTİSADİ RAPORU



Şoför	2
Usta Öğretici	2
Hizmetli	45
Sözleşmeli Personel 4/C	30
Okul Öncesi Ücretli	29
Okul Öncesi Usta Öğretici	39
Kalorifer	1
Sayman	1
TOPLAM	1824

OKUL SAYILARI

SIRA NO	OKUL ADI	KÖY	ŞEHİR	TOPL.
1	ANA OKULU	0	3	3
2	ÖZEL ANAOKULU	0	3	3
3	İLKÖĞRETİM OKULLARI 1-8	18	17	35
4	İLKÖĞRETİM OKULLARI 1-5	46	1	47
5	YATILI BÖLGE İLKÖĞRETİM (YİBO)	3	0	3
6	GENEL LİSELER	1	3	4
7	MESLEK LİSELERİ	0	7	7
8	ANADOLU LİSELERİ	0	2	2
9	ANADOLU ÖĞRETMEN LİSESİ	0	1	1
10	ÖZEL LİSE	0	1	1
11	ÖZEL İLKÖĞRETİM	0	2	2
	TOPLAM	68	40	108

SIR. NO	ÖRGÜN EĞİTİM ÖĞRENCİSAYILARI OKUL ADI	KÖY	ŞEHİR	TOPLAM
1	ANA OKULU	0	405	405
2	ÖZEL ANAOKULU	0	81	81

3	İLKÖĞRET. VE LİSE BÜNYESİNDEKİ ANASINF. SAY.	872	1007	1879
3	İLKÖĞRETİM OKULLARI 1-8	4279	12858	17137
4	İLKÖĞRETİM OKULLARI 1-5	1063	326	1389
5	YATILI BÖLGE İLKÖĞRETİM (YİBO)	537	0	537
6	GENEL LİSELER	142	3543	3685
7	MESLEK LİSELERİ	0	3463	3463
8	ANADOLU LİSELERİ	0	1149	1149
9	ANADOLU ÖĞRETMEN LİSESİ	0	366	366
10	ÖZEL LİSE	0	46	46
11	ÖZEL İLKÖĞRETİM	0	387	387
TOPLAM		6.893	23.631	30.524

SÜRÜCÜ KURSLARI

NO	ADI	ÖĞRENCİ SAYISI	ÖĞRETMEN SAYISI
1	Özel Yeşil Bafra M.T.S.K	Öğrenci sayıları aylık dönemlerde değişmektedir.	12
2	Özel Ova M.T.S.K		11
3	Özel Özkan M.T.S.K		13
4	Özel Aytaçoğlu M.T.S.K		5
5	Özel Bayrak M.T.S.K		9
6	Özel Öz Canlar M.T.S.K		10
TOPLAM			60

2009-2010 YATIRIM VE ONARIMLARI

TKİ TARAFINDAN YAPTIRILAN LİSE

Fatih Mahallesinde, 32 Derslikli, yapımı 2008 yılında bitirilen Okul Teslim Alınarak, 2009 – 2010 Eğitim Öğretim Yılında Ticaret Meslek Lisesi ile Anadolu Otelcilik ve Turizm Meslek Lisesi olarak hizmet vermektedir.

GAZİPAŞA İLKÖĞRETİM OKULU

Gazipaşa Mahallesinde, 20 Derslikli, yapımı 2007 yılında bitti. İhata Duvarı 2008 yılında yapıldı. Saha betonlaması 2009 yılında yapıldı. 2009–2010 Eğitim Öğretim Yılında Tarım Meslek Lisesi olarak hizmet vermektedir.

OTİSTİK ÇOCUKLARI EĞİTİM MRK.

Doğankaya köyünde Doğankaya ilköğretim Okulu binası Hayırsever vatandaş tarafından onarımı yaptırılarak 2009-2010 Eğitim Öğretim yılında Otistik çocukları Eğitim Merkezi olarak hizmet vermektedir.

FEVZİ ÇAKMAK LİSESİ

Fevzi Çakmak Mahallesinde, 16 Derslikli, Okul inşaatının yapımına 2009 yılında başlanmış olup yapımı son aşamasına gelmiştir.

29 EKİM İLKÖĞRETİM OKULU

Emirefendi Mahallesinde, 29 Ekim İlköğretim Okulu bahçesinde 18 ilköğretim okulu yapımına başlanmış olup,2010-2011 Eğitim Öğretim yılı başına inşaatın bitirilmesi planlanmıştır.

HACI ATİYE VE GÜLİZAR KAHVE ANA OKULU

Kemalpaşa mahallesinde hayırsever vatandaş tarafından binası bağışlanan genel onarımı yapılarak 4 derslikli Anaokulu açılmıştır.

50.YIL İLKÖĞRETİM OKULU

Diş Hastanesinden devir alınan sağlık ocağı binasına 50.Yıl İlköğretim Okulu bünyesinde anasınıfi binası açılmıştır.

2009 YILI YAPILAN ONARIMLAR

1. Dedeli YİBO (Kalorifer onarımı)
2. Sarpun İ.Ö.O.(Genel Onarım)
3. Kolay YİBO (Çok Amaçlı Salon Onr.)
4. Kelikler İ.Ö.O. (Çatı PVC onarımı)
5. Sürmeli İ.Ö.O.PVC Pencere Yapımı)
6. Bakırpınar İ.Ö.O.Elektrik ve Korkuluk Yap.)
7. İkizpınar İ.Ö.O. (Kalorifer Tesisatı Yapımı)
8. Gazi İ.Ö.O.(Ana Ok.Genel Onarımı)
9. Kaygusuz İ.Ö.O.(Saha Betonu)
- 10.50.Yıl İ.Ö.O.(Anaok.Onarımı)

2010 YILI DEVAM EDEN YATIRIMLAR

29 ekim ilköğretim okulunun bahçesine 18 derslikli yeni okul yapımına başlanmış olup, inşaat devam etmektedir.

Fevzi çakmak mahallesinde 16 derslikli lise yapımı inşaatına başlanmış olup, bitim aşamasındadır.

2010 Yılı Teklif Edilen Yatırımlar

Bakırpınar köyüne 8 derslikli ilköğretim okul binası yapımı,
Dededağı şehit isa kurt ilköğretim okul bahçesine 12 derslikli ek bina yapımı,
Endüstri meslek lisesi bahçesine 8 derslikli ek bina
Kız meslek lisesi 24 derslikli yeni okul binası yapımı
Bahçeler mahallesine 12 derslikli ilköğretim okul binası yapımı
Bahçeler mahallesine 6 derslikli anaokulu binası yapımı

75.yıl imkb. şehit erol haspulat ilköğretim okulu bahçesine (100 kız,100 erkek olmak üzere) 200 kişilik pansiyon) yapımı 8 nazmiye demirel ilköğretim okulu bahçesine anaokulu binası yapımı.

Alparslan mahallesinde bakanlığımıza tahsisli arsaya 24 derslikli altinkaya anadolu lisesi binası yapımı

Eğitime % 100 Destek Kampanyası

Son üç yılda ilçemize yapılan okul, derslik, Bilgisayar sınıfı, Konferans Salonu, Kütüphane, çeşme bakım onarımı ve diğer yatırımlar olmak üzere toplam: 2.970.000,00-TL. hayırsever katkısı sağlanmıştır.

Ihtiyaçlar

Merkez Okullarda Normal eğitime geçilirse, 189 dersliğe ihtiyaç vardır.

Liselerde Normal Eğitime geçilirse 79 dersliğe ihtiyaç vardır.

22 Memura, 47 Yardımcı Hizmetliye ihtiyaç vardır.

T.C. BAFRA KAYMAKAMLIĞI TAPU SİCİL MÜDÜRLÜĞÜ

1)-Giriş:

Bafra Tapu Sicil Müdürlüğü, Bayındırlık ve İskan Bakanlığına bağlı Tapu ve Kadastro Genel Müdürlüğünün taşra birimidir.

Teşkilatın kuruluş amacı **Kanun, Tüzük, Yönetmelik, Genelge ve Talimatlara** uygun olarak taşınmaz mal hukukunu oluşturup ve uygulamak olup ,gerçek ve tüzel kişilerin hak ve alacaklarını düzenleyip korumaktadır.

2)-Kuruluş Tarihçesi:

Gayrimenkul hakkında ilk Kanun Hicri 1274(Miladi:1858) tarihli Arazi Kanunnameyi Hümayundur. Daha sonra 1290 (1874) tarihinde Defter’i Hane kurulmuş ve kuruluşun başına Defter’i Hakani getirilmiş ve bu tarih tapu dairesinin kuruluşu olarak kabul edilmiştir. Defter’i Hakani Dairesinin Tenkiset ve Teşkilatına ve Memurin ve Müsdahdemin Vazifisine Dair Nizanneme 17 Temmuz 1323(1907) tarihinde çıkarılmıştır.

3)-Hizmetin Konusu :

Tapu Sicil Müdürlükleri; Bakanlar Kurulunun 18/05/1994 tarih ve 94/5623 sayılı Kararı ile 17/02/1926 tarih ve 743 sayılı Medeni Kanuna bina’ en çıkarılarak 07/06/1994 tarih ve 21953 sayılı Resmi Gazetede yayınlanarak yürürlüğü giren Tapu Sicil Tüzüğü’nün 1 nci maddesinde belirtilen “Türk Medeni Kanununun öngördüğü tapu sicillerinin düzenli bir şekilde tutulmasını sağlar.

Tapu Sicil Müdürlükleri, 22/Kanun-i Evve /1934 tarih ve **2644 sayılı Tapu Kanunu** ile 18/12/2001 tarih ve 4721 sayılı **Yeni Türk Medeni Kanunu** ve 22/04/1926 tarih ve 818 sayılı Borçlar Kanunu ile diğer Kanunlar, Tüzükler, Yönetmenlikler, Genelgeler ve Talimatlar gereği işlem yapmaktadırlar.

4)-Taşra Teşkilatının Örgüt Yapısı:

Tapu Sicil Müdürlükleri; Müdür, Müdür Yardımcısı, Şef, VHKİ'ni, Sicil Memuru, Sicil Katibi, Sözleşmeli Personel ,Arşiv Memuru ve Yardımcı Personelden oluşmakta olup, personel sayısı, iş hacminin yoğunluğuna göre değişmektedir.

5)-Personel Durumu:

2009 yılı itibariyle Müdürlüğün personel durumu aşağıdaki gibidir:

S/N	Adedi	Kadrosu
1	1	Tapu Sicil Müdürü.
2	1	Tapu Sicil Müdür Yard.
3	6	VHKİ
4	1	Sicil Memuru
5	2	Sözleşmeli Personel
6	1	Tapu Arşiv Memuru
7	1	Yardımcı Hizmetli (%100 görme özürlü)
8	1	Kadrolu İşçi

Tapu Sicil Müdürlüğümüzün toplam:(14) personeli vardır.

Tapu Sicilinin beyni sayılan ARŞİVİN yetersizliği nedeniyle, depo olarak kullanılan zemin, **Arşive dönüştürülerek sıkıntının giderilmesine çalışılmış olup**, kalıcı çözüm için COMPAKS ARŞİV SİSTEMİNİN yapılması gerekmektedir. Müdürlüğün Arşivinin “**COMPAKS ARŞİV SİSTEMİ**” olarak düzenlenmesinin yapılması için Genel Müdürlük Makamı nezdinde girişimde bulunulmuştur.

Tapu sicil Müdürlüğünde hukuki talepler, 15/07/2008 tarihi itibariyle **TKBİS-II OTOMASYON** Programında yapılmaya başlanmıştır.

2009 yılı içerisinde yapılan toplam iş miktarı ile işlem sonucu sağlanan geliri gösterir bilgiler aşağıya çıkarılmıştır.

2008 Yılı İstatistik Özeti:

S/n	İşlemin Çeşidi	Adedi	Harca Esas Mat.	Tahsil Edilen Harç
1	Satış	2339	57321003 TL	1168059 TL
2	İntikaller	506	254260 TL	3081 TL
3	İpotekler	393	41518617 TL	41443 TL
4	Bağış	5	13200 TL	713 TL
5	Ö.K.B.ANTİ	39	1039050 TL	14657 TL
6	Taksim	27	836100 TL	7517 TL
7	Kamulaştırma	117	2329184 TL	-----
8	Diğer İşler	8649	13061150 TL	110982 TL
	Toplam	12075	116392564 TL	1346452 TL

Son Yevmiye Numarası: 13314

2008 Yılı İçerisinde Tahsil Edilen Döner Sermaye Miktarı:

2008 yılı içerisinde toplam adet İşlem Föy Satışı yapılmış olup 456512 TL si Döner Sermaye ücreti tahsil edilmiştir. Tahsil edilen işbu Döner Sermaye ücretinden çalışan personele herhangi bir ücret ödenmemektedir. Tahsil edilen Döner Sermaye bedeli Genel Müdürlüğün vermiş olduğu hesaba aynı gün içerisinde havale edilmektedir.

NOT: Yukarıdaki bilgiler 2009 yılına aittir .

**TC.
SAĞLIK BAKANLIĞI
NAFİZ KURT BAFRA DEVLET HASTANESİ BAŞTABIPLIĞI**

Fiziki Yapısı :

Hastane 1954 yılında 50 yataklı olarak hizmete açılmış, bilahare ilavelerle 200 yatak kapasiteli yapılmış olup,2009 yılında Kızılırmak Devlet Hastanesi ile birleştirilmesi neticesinde şu anda 275 yatak kapasitesiyle faaliyet göstermektedir..

Hastane Gerze,Dikmen,Yakakent,Alaçam,Ondokuzmayıs ve kısmen de Vezirköprü köylerini kapsayan 250.000 gibi yoğun bir nüfusa hizmet vermektedir.

2009 YILI GERÇEKLEŞEN BÜTÇE

26.381.582,00 TL

2010 YILI TAHMİNİ BÜTÇE

28.228.337,00 TL

2010 YILINDA PLANLANAN YATIRIMLAR

- Renkli Doppler Ekokardiyografi cihazı alımı
- İnflant tipi Ventilator cihazı alımı
- Artroskopi cihazı alımı
- Gastroskopi cihazı alımı

PERSONEL DURUMU:

1- Hekimler	
-Uzman Hekim	40
-Pratisyen Hekim-	12
2- Sağlık Memurları	
-Toplum Sağlığı	22
-Anestezi Teknisyeni	13
-Röntgen Teknisyeni	19
-Laboratuar Teknisyeni	21
-Tıbbi Sekreter	5
3- Ebe Hemşire	151
4- Hastane Müdürü	1
5- Hastane Müdür Yardımcısı	6
6- Şef	1
7- Memur	7
8- İşçi	1
9- Şoför	8
10- Teknisyen	6
11-Teknisyen (Ö)	2
12- İmam Hatip	1
13- Terzi	2
14- Hizmetli	57
15- Ayniyat Saymanı	1
16-Aşçı	1
17-Veri Hazırlama Kontrol İşl.	14
18-Eczacı	2

19-Çocuk Gelişimcisi	1
20-Bekçi	3
21-Veznedar	1
22-Diyetisyen	1
23-Tıbbi Teknelog	1
24-Sağlık Teknikeri	8

HİZMET İHALELERİNDE ÇALIŞAN PERSONEL SAYISI

Bilgisayar Elemanı	75
Temizlik elemanı Sayısı	75
Yemekhane elemanı sayısı	18
Güvenlik Eleman Sayısı	18
Teknisyen Eleman Sayısı	6

2008 YILI ÇALIŞMA FAALİYETLERİ

Toplam Poliklinik Sayısı	443476
Serviste Yatılan Gün Sayısı	48272
Serviste Yatan Hasta Sayısı	11403
Yatak Sayısı	205

2008 YILINDA YAPILAN AMELİYATLAR

-Büyük Ameliyat	3577
-Orta Ameliyat	525
-Küçük Ameliyat	654

2009 YILI ÇALIŞMA FAALİYETLERİ (12 AYLIK)

Toplam Poliklinik Sayısı	509876
Serviste Yatılan Gün Sayısı	46549
Serviste Yatan Hasta Sayısı	12463
Yatak Sayısı	202

2009 YILINDA YAPILAN AMELİYATLAR (12 AYLIK)

-Büyük Ameliyat	1563
-Orta Ameliyat	2859
-Küçük Ameliyat	2065

KURUMUN ARAÇ SAYISI

Resmi Araç	3
Ambulans	3

T.C. BAFRA KAYMAKAMLIĞI BAFRA TARIM İLÇE MÜDÜRLÜĞÜ

1. KURULUŞ

İlçe Müdürlüğü 17 Ocak 1985 tarih ve 18638 sayılı Resmi Gazetede yayınlanarak yürürlüğe giren "Tarım ve Köyişleri Bakanlığı Taşra Teşkilatının Kuruluşu, Görevleri, Çalışma Usul ve Esasları Hakkında Yönetmelik" çerçevesinde çalışmaktadır.

2. İlçe Müdürlüğünün Görevleri

İlçenin kalkınması çiftçilerin gelir ve hayat seviyelerinin yükselmesi için hizmet ve görev alanına giren konularda program ve projelerin hazırlanması için gerekli bilgileri toplamak ve teklifte bulunmak.

Program ve projelerin ilçeye düşen kısımlarını uygulamak ve sonuçlarını değerlendirmek.

Çiftçinin eğitimi için yayım programları hazırlamak ve uygulamasını sağlamak.

Üst kuruluşlarca hazırlanıp kendilerine intikal ettirilmiş olan örnek çiftlik geliştirme planlarına göre işletme kurulmasına yardımcı olmak.

İlçenin tarım, hayvancılık ve su ürünleri ile ilgili her türlü tarım girdileri ve kredi ihtiyaçlarını tespit ederek il müdürlüğüne bildirmek, temininde yardımcı olmak, dağıtımlarını yapmak.

İlçede bitki ve hayvan sağlığını korumak amacıyla özel kanunlarda gösterildiği şekilde hastalık ve zararlılarla mücadeleyi sağlamak.

İlçenin tarımla ilgili istatistiklerini üst kuruluşlarca verilen formlara uygun olarak derlemek.

İlçenin program ve projelere dayalı yıllık bütçe teklifini hazırlayarak zamanında il müdürlüğüne göndermek.

Özel kanunlarla verilen görevler ile kaymakam ve il müdürü tarafından verilecek benzeri görevleri yapmak.

2.PERSONEL DURUMU

Ünvanı	Sayısı
Yönetici (Ziraat Mühendisi)	1
Ziraat Müh.	14
Su Ür.Müh.	1
Gıda Müh.	1
Kimya Müh.	1
Tütün Teknolojileri Mühendisi	2
Tarım danışmanı (4/b)	5
Veteriner Hekim	3
Vet.Sağ.Teknikeri	2
Vet.Sağ.Teknisyeni	4
Tekniker	8
Zir.Teknisyeni	9
Hizmetli	1
Şoför	1
İşçi	6
İşçi (4/c)	1

Torna Tesviye Teknisyeni	1
Araştırmacı	1
Memur	1
Toplam	63

3. BİNA DURUMU

Sebze halinin yanında biri çeltik komisyonuna ait 2 katlı, diğeri Bakanlığın malı olan 2 katlı iki adet bina ve toprak tahlil laboratuvarı ile hizmet götürmektedir. İlçe müdürlüğü ait 100.yıl deneme çiftliğinde hizmet binası, 2 adet lojman, 1 adet prefabrik bina, 1 Adet selektör binası, 1 adet ambar ve türbe köyünde 1 adet prefabrik köy grup binası mevcuttur. İlçe Tarım Müdürlüğünde bulunan araçlar için garaj ve sundurma mevcuttur. İlçe Tarım Müdürlüğüne ait 100. Yıl Deneme Çiftliğinde çeşitli mahsullerin ekilişi yapılarak ilçemize uygunluğu denenmektedir.

4. ARAÇ DURUMU

Araç Sınıfı	Binek Oto	Pick-up	Jeep	Kamyonet	Traktör	Kayık	Toplam
İlçe Müdürlüğü Araç Sayısı	3	-	-	1	1	1	6
Çeltik Komisyonu Araç Sayısı	1	1	1				3
TOPLAM							9

Samsun İl Tarım Müdürlüğü tarafından İlçeye hizmet vermek üzere 2 adet şoförlü kiralık araç görevlendirilmiştir.

3.1. Arazi Varlığı

TOPLAM ARAZİ VARLIĞI

ARAZİ TÜRÜ	MİKTARI(Ha)	YÜZDE(%)
Orman ve Fundalık	55.623	38,18
Çayır-Mera	9.200	6,31
Kültüre Elverişli Ol.Arazi	8.700	5,97
Göller	4.390	3,01
Tarım Arazisi	67.787	46,53
TOPLAM	145.700	100

3.2. İlçedeki Tarımsal Sanayi

İlçede 14 adet un fabrikası, 7 adet pirinç fabrikası, 1 adet yağ fabrikası, 3 adet süt işleme tesisi, 2 adet salça fabrikası bulunmaktadır.

3.3. Bitkisel Üretim

3.3.1.ÖRTÜ ALTI SEBZE EKİLİŞ ALANLARI

ÜRÜN ADI	EKİLİŞ(DEKAR)	ÜRETİM(TON)
HIYAR	60	1080
PATLICAN	5	20

DOMATES	5	125
---------	---	-----

3.3.2.KIŞLIK SEBZEDE ÜRETİM MİKTARLARI

ÜRÜN ADI	EKİLİŞ(Da)	ÜRETİM(TON)
Beyaz Lahana	25.000	87.500
Kırmızı Lahana	21.000	63.000
Ispanak	8.000	8.000
Karnabahar	8.000	24.000
Marul(Kıvırcık)	7.000	7.000
Pırasa	2.000	7.000
Marul(Göbekli)	1.000	1.000
Brokoli	1.000	2000
Kırmızı Pancar	1.000	3.000
Turp(Bayır)	800	2.400
Turp (Kırmızı)	300	900
Yaprak Lahana	250	250
Marul(Aysberg)	150	150
Brüksel Lahanası	100	150
Kereviz	50	100
Pazı	50	50
Semizotu	50	75
TOPLAM	75.750	206.575

3.3.3.YAZLIK SEBZEDE ÜRETİM MİKTARLARI

ÜRÜN ADI	EKİLİŞ (Da)	ÜRETİM (TON)
Salçalık Biber	25.000	75.000
Domates	15.000	75.000
Karpuz	13.000	65.000
Kavun	11.000	44.000
Taze Fasulye	6.000	6.000
Patlıcan	3.000	6.000
Bezelye	2.000	2.000
D.Biber	1.500	3.750
Ç.Biber	1.000	2.500
Hıyar	1.000	4.000
Kabak(Bal)	600	1200
Kabak(Sakız)	300	600
Bamya	300	150
Taze Soğan	250	250

Maydanoz	250	250
Barbunya	200	200
Havuç	100	300
Dereotu	80	8
Tere	60	6
Roka	60	60
Nane	50	5
Enginar	50	100
Bakla	30	30
TOPLAM	80.830	286.409

3.3.4.TARLA BİTKİLERİ

ÜRÜN ADI	EKİLİŞ (Da)	ÜRETİM (TON)
Buğday	220.000	110.000
Fiğ(Yeşil Ot)	99.900	19.980
Çeltik	64.972	58.475
Tütün	45.000	4.500
Dane Mısır	45.000	40.000
Slaj Mısır	30.000	125.000
Şekerpancarı	10.000	70.000
Arpa	8.000	4.000
K.Fasulye	4.000	500
Patates	3.000	9.000
Ayçiçeği	2.000	450
Kanola	1.500	525
Yulaf	1.000	150
Yonca	750	900
Sorgum	750	1.500
Korunga	700	280
Soğan(Kuru)	600	1.200
Tiritikale	600	180
Nohut	250	50
Çavdar	200	70
Fiğ (Dane)	100	20
Sarımsak	100	200
TOPLAM	538.422	446.980

3.4. HAYVANSAL ÜRETİM

3.4.1. BÜYÜKBAŞ HAYVAN VARLIĞI

IRKI	ADET
SAF KÜLTÜR	8.000
KÜLTÜR MELEZİ	23.000
YERLİ	11.000
MANDA	3.800
TOPLAM	45.800

3.4.2. KÜÇÜKBAŞ HAYVAN VARLIĞI

CİNSİ	ADET
KOYUN	22.000
KILKEÇİSİ	500
TOPLAM	22.500

3.4.3. KANATLI HAYVAN VARLIĞI

CİNSİ	ADET
YUMURTACI TAVUK	100.000
BROİLER TAVUK	20.000
ÖRDEK	4600
KAZ	4500
TOPLAM	129.100

3.4.4. ARI KOVAN VARLIĞI

CİNSİ	ADET
YERLİ KOVAN	1000
FENNİ KOVAN	11000
TOPLAM	12000

3.4.5. HAYVANSAL ÜRETİM

ÜRÜN	ÜRETİM (TON)
Koyun eti	120
Sığır eti	1.288
Koyun sütü	1.500
Sığır sütü	46.875

4. 2009 YILI ÇALIŞMALARI

4.1.1. Çiftçi Kayıt Sistemi 25.11.2009

Destegin Türü	Çiftçi Sayısı	Desteklenen Alan Da
ÇKS	6330	280.516,728
MGD DESTEĞİ	6308	280.516,728

4.1.2. HAYVANCILIK DESTEKLEMELERİ

Su Ürünleri Desteklemeleri

Tesis Sayısı	Toplam Kapasite (ton/yıl)	Yavru Kapasitesi (adet)	Desteklenen Miktar (kg)	Desteklenen Yavru Sayısı	Balık Destek Tutarı (TL)	Yavru Balık Destek Miktarı (TL)
9	1455	5.820.000	1.442.239	4.909.000	937.513,85	245.000,00
TOPLAM DESTEK MİKTARI: 1.182.513,85 TL.						

Anaç Sığır Desteği

Üretici Sayısı	Anaç Sığır	Destek Miktarı (TL)
125	316	71.100,00

4.1.3. BİTKİSEL ÜRETİM DESTEKLEMELERİ

Yağlı Tohumlu Bitkiler Desteklemesi

Ürün	Prime Esas Miktar (kg)	Prim Miktarı (TL)
Dane Mısır	6.897.223,4	248.300,00
Ayçiçeği	307.369,2	58.092,79
Kanola	86.255,7	17.854,92
TOPLAM	7.290.848,3	324.247,71

Sertifikalı Tohumluk Desteklemeleri (yazlık)

Desteklenen Alan (da)	Destekleme Tutarı (TL)
23.498,981	178.680,57

Sertifikalı Tohumluk Desteklemeleri (GÜZLÜK)

Desteklenen Alan (da)	Destekleme Tutarı (TL)
5518,033	27590,41

Yem Bitkileri Desteklemeleri

Onaylanan Proje (ad)	Desteklenen Alan (da)	Destekleme Tutarı (TL)
3505	110679,057	3.577.854,57

4.1.4. SUN'I TOHURLAMA ÇALIŞMALARI

Özel sektör tarafından Ekim ayı sonu itibarı ile 12738 adet suni tohumlama yapılmıştır.

4.1.5. SOYKÜTÜĞÜ VE ÖNSOYKÜTÜĞÜ ÇALIŞMALARI

Damızlık Sığır Yetiştiricileri Birliği Üye Sayısı	455
Önsoykütüğüne Kayıtlı İşletme Sayısı	6761

4.1.6. MERA ÇALIŞMALARI

Mera Islah ve Amenajmanı çerçevesinde 2005 yılında programa alınan Emenli ve Koşu Köylerimizde ıslah çalışmalarımız devam etmektedir. 2007 yılında ıslah programına alınan Fener(2243 dekar) ve Sürmeli (476.260 dekar) Köylerimizde mevcut bulunan 2719 dekar alanda çalışmalar devam etmektedir.

Samsun İl Tarım Müdürlüğü ve İlçe Tarım Müdürlüğü tarafından 473 dönüm arazide 5 yıllık proje süresi içerisinde 68 bin 340 YTL proje maliyetli 16 bin YTL köy katkısı olan 'Mera Islahı ve Amenajmanı Projesi'nin erken bitmesi üzerine düzenlenen '1. Mera Bahar Şenliği'nde öğrenciler tarafından çeşitli gösteriler sunuldu.

4.1.7.Çeltik Komisyonu Çalışmaları

2009 yılında 1272 kişi çeltik izni almak için başvurmuş, çeltik ekim kanununa uyan 1272 çiftçinin yerinde yapılan tespitlerinde yaklaşık 63.943,5 dekar alanı kapsayan çeltik ekim izni verilmiştir.Çeltik Komisyonu olarak sivrisinek mücadelesi amacıyla çeltik 1 ve 2.dönemi kapsayan larvasit ilacı alımı yapılmış ve sivrisineklerin yoğun olarak ürediği çeltik ekim alanlarına alınan ilaçlar uygulanmıştır.

Çeltik ruhsatı Çalışmaları

Yıllar	2007	2008	2009
Müracaat	942	920	1272
Uygun Bulunan	873	823	1253
Alan (da)	45.799	48.500	63.943,5

4.1.8.2009 YILINDA GERÇEKLEŞEN SYDV KAYNAKLI PROJELER

PROJE ADI	FİNANS KAYNAĞI	PROJE TUTARI (YTL)	HARCAMA MİKTARI	KAPASİTE
YİĞİTALAN-AKALAN-DERELER KÖYLERİ CEVİZ ÜRETİMİNİ GEL.PRJ.	S.Y.D.V	70.936,77	4.484,40	27 ÇİFTÇİ 111 DEKAR
TEPEBAŞI KÖYÜ KAPAMA YARI BODUR ELMA BAHÇESİ TESİSİ PROJESİ	S.Y.D.V	38.740,48	4.860,00	12 ÇİFTÇİ 16 DA.
BOĞAZKAYA KÖYÜ CEVİZ ÜRETİMİNİN GEL. PRJ	S.Y.D.V	66.782,81	4.749,53	19 ÇİFTÇİ 104,5 DA
BAFRA İLÇESİ CEVİZ ÜRETİMİNİN GEL. PRJ	S.Y.D.V	116.849,32	7.918,40	66 ÇİFTÇİ 196 DA
ÇULHAKOCA KÖYÜ KAPAMA ARMUT BAHÇESİ TESİSİ	S.Y.D.V	74.245,20	5.751,00	10 ÇİFTÇİ 3 ER DA TOP.30 DA
İLYASLI KÖYÜ YARI BODUR ELMA ÜRETİMİNİNİN GEL .PRJ.	S.Y.D.V	36.319,20	6.480,00	9 ÇİFTÇİ 15 DEKAR
GÖLTEPE KÖYÜ KAPAMA YARI BODUR KIRAZ BAHÇESİ TESİSİ PROJESİ	S.Y.D.V	40.519,68	5.616,00	11 ÇİFTÇİ 16 DEKAR
M.TÜRKMENLER-AKALAN ORGANİK KURU FASÜLYE	SYDV	79.240,00	5.022,00	25 ÇİFTÇİ 200 DEKAR



BAFRA İKTİSADİ RAPORU



ÜRETİMİNİ GELİŞTİRME PROJESİ				
ŞAHİNKAYA -ELALAN ORGANİK KURU FASÜLYE ÜRETİMİNİ GELİŞTİRME PROJESİ	SYDV	79.240,00	5.022,00	24 ÇİFTÇİ 200 DEKAR
SARPIN-DİKENCİK ORGANİK KURU FASÜLYE ÜRETİMİNİ GELİŞTİRME PROJESİ	SYDV	91.126,00	5.775,30	44 ÇİFTÇİ 230 DEKAR
DİKENCİK ARICILIĞI GELİŞTİRME PROJESİ	SYDV	13.500,00	11.934	9 ÇİFTÇİ 45 KOVAN
BAFRA İLÇESİ YUKARI KUŞAK KÖYLERİ ORGANİK KURU FASÜLYE ÜRETİMİNDE İLAÇ DESTEK PROJESİ	SYDV	12.000,00	12.000,00	65 ÇİFTÇİ 500 DEKAR
KARAKÜTÜK KÖYÜ ARICILIĞI GELİŞTİRME PROJESİ	SYDV	9.750,00	7.312,50	13 ÇİFTÇİ 130 AD. FENNİ KOVAN
ASAR ARICILIĞI GELİŞTİRME PROJESİ	SYDV	7.500,00	5.625,00	10 ÇİFTÇİ 100 FENNİ KOVAN
ARICILIĞI GELİŞTİRME PROJESİ	SYDV	750,00	750,00	1 KİŞİ 10 AD. FENNİ KOVAN
BOĞAZKAYA KÖYÜ CEVİZ ÜRETİMİNİ GELİŞTİRME PROJESİ	SYDV	59.617,00	3.375,00	8 ÇİFTÇİ 100 DEKAR

4.1.9.2009 YILINDA GERÇEKLEŞTİRİLEN İL ÖZEL İDARE PROJELERİ

Bodur Elma Yetiştiriciliğini Geliştirme Projesi

Proje kapsamında 8300 adet bodur elma fidanı dağıtımı gerçekleştirilmiştir. 41,5 dekar elma bahçesi tesis edilmiştir. Tesis edilen bahçelerin dağılımı şu şekildedir.

Köyü	Çiftçi sayısı	Alan (da)	Fidan Sayısı	Tutarı
Gökçesu	3	7,5	1500	6.849,76
Eldavut	2	5	1000	4.566,51
Darboğaz	2	5	1000	4.566,51
Bakırpınar	2	5	1000	4.566,51
Paşaseyh	4	10	2000	9.133,01
Dikencik	3	9	1800	8.219,71
Toplam	16	41,5	8300	37902,00



YARI BODUR ELMA YETİŞTİRİCİLİĞİNİ GELİŞTİRME PROJESİ

3440 adet yarı bodur elma fidanı ile 43 dekar alanda yarı bodur elma bahçesi tesis edilmiştir.

Köyü	Çiftçi sayısı	Alan (da)	Fidan Sayısı	Tutarı
Örencik	11	22	1760	8.092,42
Lengerli	4	12	960	4.414,05
Tepecik	3	9	720	3.310,53
Toplam	18	43	3440	15.817,00

YARI BODUR KIRAZ YETİŞTİRİCİLİĞİNİ GELİŞTİRME PROJESİ

4000 adet yarı bodur kiraz fidanı ile 66 dekar alanda yarı bodur elma bahçesi tesis edilmiştir.

Köyü	Çiftçi sayısı	Alan (da)	Fidan Sayısı	Tutarı
Hıdırellez	7	16	1280	17.827,23
Düzköy	6	10	800	11.142,02
Azay	5	14	1120	15.598,83
Dikencik	3	6	480	6.685,21
Yağmurca	1	4	240	3.342,61
İlyaslı	2	4	240	3.342,61
Esençay	4	12	720	10.027,82
Toplam	28	66	4000	55153,00

ÇELTİK YETİŞTİRİCİLİĞİNİ GELİŞTİRME PROJESİ

35 Çiftçiye 39.700 kg sertifikalı çeltik tohumu dağıtılarak Bafra İlçesinde sertifikalı tohum kullanılarak çeltik yetiştiriciliğinin yaygınlaşması amacıyla destekleme yapılmıştır.

ORGANİK KURUFASULYE ÜRETİMİNİ GELİŞTİRME GELİŞTİRME PROJESİ

54 Çiftçiye 3450 kg kurufasulye tohumu dağıtılarak Bafra İlçesinde organik kurufasulye yetiştiriciliğinin yaygınlaşması amacıyla destekleme yapılmıştır.

Köyü	Organik Tarım Sertifika Müracaatı	Alan (da)
Bafra Köyleri	103	936

4.2. Bitki Koruma Şubesi Çalışmaları

İlçenin ova konumunda olması dolayısı ile her türlü bitkisel üretim gerçekleştirilmektedir. (Sebzeler tahıllar yem bitkileri ve endüstri bitkileri) İlçe Nemli bir iklime sahip olmasından dolayı özellikle mantari hastalıklar başta olmak üzere diğer etmenlerin sebep olduğu hastalıklar ve bitki zararlıları yoğun olarak görülmekte ve bitkisel üretimde ekonomik kayıplara neden olmaktadır.

İlçede meyve fidanı üretimi yapan 5 adet fidanlığın hastalık ve zararlılar açısından vejetasyon dönemi kontrolü yapıldı. Satışı yapılan fidanlar pazara sunulmadan birim elemanlarınca kontrol edilip mühürleme işlemleri yapıldı. Fidan satışı yapılan Pazaryerlerinde düzenli olarak pazar kontrolleri yapıldı.

Meyve fidanı taşıma ve sertifikası hazırlanarak fidan üreticilerine verilip gideceği illere de faks çekilerek bildirildi. Pazar kontrolleri düzenli olarak yapılarak kontrol fişleri dolduruldu.

Sebze fidelerinin fide aşamasından tarlaya dikildiği ana kadar kontrolleri yapıldı. Fideleri sağlıklı yetişmesi için gerekli önlemler alındı. Gerekli olduğunda kimyasal mücadeleleri yaptırıldı. Özellikle kök çürüklüğüne karşı korumak amacıyla mücadele yaptırıldı. Seralar dikim aşamasında sürekli kontrol edildi. Seracılara gerekli bilgiler verildi. Uyarılar yapıldı.

İlçe Müdürlüğüne projelendirilerek kurulan kapama meyve bahçeleri haftalık olarak kontrol edilerek gerekli kültürel tedbirlerinin alınması sağlandı. Görülen hastalık ve zararlılara karşı mücadele yöntemleri önerildi.

İlçeye bağlı köylerde açıkta sebze yetiştiriciliği yapılan, özellikle ova köylerinde kavun, karpuz, sırık domates, domates gibi sebze bahçeleri ziyaret edilerek yetiştiricilik teknikleri, ilaçlama programı hakkında çiftçilerle bilgi alışverişinde bulunuldu.

Çeltik tarlalarında yabancı ot, hastalık ve zararlılara karşı mücadele yaptırıldı. Bu yıl çeltiklerde çok fazla problem yaşandığından çeltik üreticilerinin istekleri doğrultusunda sık sık ziyaret edilerek sorunları çözülmeye çalışıldı. Şikâyetleri giderilmeye çalışıldı. Şirinköy, Harız, Koruluk ve Koşu köylerinde Çeltik Beyaz Uç Nematoduna karşı tarla sürveyleri yapıldı.

İlçede bulunan 24 adet Zirai ilaç bayilerimiz her ay düzenli olarak denetlenmekte, kullanım tarihi geçmiş olan ilaçlar yedi emine alınarak raflardan indirilmektedir. Ayrıca Koruma Kontrol Genel Müdürlüğü Bitki Koruma Daire başkanlığından gelen yazılar doğrultusunda Bakanlığımızca kullanılması yasaklanan veya ruhsatlandırılmamış ilaçların kontrol işlemleri gerçekleştirilmekte ve gereği yapılmaktadır.

İlçe Müdürlüğü olarak amacımız çiftçilerimizin birim alandan daha fazla ürün almaktan çok insan sağlığına zararlı bileşikler ihtiva etmeyen pazarlanabilir nitelikte kaliteli ürün elde etmelerine yardımcı olmaktır. Bu amaçla yapılan toplantı ve kurslarda ilaçların prospektüslerine uygun kullanımının sağlanması için yoğun çabalar sarf edilmektedir. İlçemizde Toplam 150 serada 60 dekar alanda hıyar- domates ve marul yetiştirilmekte, 6 dekar alanda da kesme gül yetiştiriciliği yapılmakta olup bu doğrultuda sera ziyaretleri yapılarak, çiftçileri bilinçlendirilerek kontrollü ilaç ve gübre kullanımı özendirilmektedir.

İlyaslı ve Şeyhören köylerinde birer adet erken uyarı ve tahmin istasyonu kurulmuştur. Bu istasyonların kullanımı ile ilgili gerekli eğitim çalışmaları yapılmıştır. Proje ile kurulan elektronik istasyonlar nem, basınç, sıcaklık, yaprak ıslaklığı, toprak nemi, rüzgar gibi verileri sensorlar sayesinde 12 dakika aralıklarla ölçüp 1 yıl süreyle hafızasında depolayarak veri tabanı oluşturmakta, bu veriler istenilen an kullanılabilir. Güneş enerjisi kullanarak kendi enerjisini sağlayan cihaz, hastalık riski oluşan zamanlarda tanımlı olan kullanıcılara mesaj atarak uyarıda bulunmaktadır. Proje, ekonomik olarak yetiştirilen ürünlerde zarar yapan hastalık ve zararlıların ekonomik zarar eşik düzeyini önceden tahmin etmek ve buna göre ilaçlamanın gerekli olup olmadığına karar vererek, üreticilere en uygun ilaçlamanın zamanında yaptırılmasına sağlamak amacıyla yürütülmektedir.

12 Şubat 2009 tarihinde yayınlanan Bitki Koruma Ürünlerinin Reçeteli Satış Usul ve Esasları Hakkında Yönetmelik gereği İlçe Tarım Müdürlüğü teknik personeli reçete yazma yetki belgesi almak amacıyla İl Müdürlüğünde düzenlenen 3 günlük hizmetiçi eğitime katılarak reçete yazma yetki belgesi almışlardır.

İlçe genelinde reçete yazımının yaygınlaştırılması ve çiftçilerin konu hakkında bilgilendirilmeleri açısından pankartlar ilçe giriş çıkışlarına, ilçe merkezine ve köy grup yollarına, afişlerin ise çiftçilerimizin görebileceği uğrak yerlere (köy muhtarlıkları, köy kahveleri, çiftçi birlikleri, ilaç bayileri, ziraat odası vb.) asılmıştır. Ayrıca hal müdürlüğüne, hal esnafına ve zirai ilaç bayilerine zirai ilaç uygulamalarının kayıt altında olduğu ve İlçe Müdürlüğünce bitki koruma ürünlerinin reçete karşılığı verileceği ve reçetenin İlçe Müdürlüğünde görevli teknik elemanlarca yazılacağı duyuruldu. İlaçlamanın yoğun olduğu

dönemlerde İlçe Müdürlüğünde mesai saatleri dışında ve hafta sonları nöbetçi teknik eleman uygulaması yapılmıştır.

Konuyla ilgili olarak İlçemizde bulunan zirai ilaç bayilerine gerekli toplantılar düzenlenerek bayii denetimleri yapıldı.

04.11.2008 tarih ve 27044 sayılı resmi gazetede yayınlanarak yürürlüğe giren yönetmelik gereği yaş sebze ve meyve üreticilerine üretici kayıt defterleri dağıtılmıştır. Konuyla ilgili olarak zirai ilaç bayilerine, hal müdürlüğüne, hal esnafına, çiftçilere toplantılar düzenlenmiştir. Bitkisel ürün alıcılarının görev ve sorumlulukları anlatılmıştır.

29.04.2009 tarih ve 27214 sayılı resmi gazetede yayınlanan Ticari Amaçlı Patateslerin İzlenebilirliği hakkında yönetmelik gereği İlçemiz hal tedarikçilerine ve hal müdürlüğüne konu bildirilmiş olup belge hazırlama, kayıt altına alınma ve kontrol işlemleri başlatılmıştır. Ayrıca patates satışı yapılan hal tedarikçilerine patates siğili hastalığı hakkında toplantı düzenlendi. Belediye anonsları, köy toplantıları gibi yayım çalışmaları ile çiftçilere gerekli bilgilendirme çalışmaları yapıldı.

4.3. ÇİFTÇİ EĞİTİM ŞUBESİ ÇALIŞMALARI

4.3.1. TOPLANTILAR

Bafra Sebze üreticileri Birliği uygulayacak olduğu " İYİ TARIM UYGULAMALARI" kapsamında üyelerinin bilgilendirilmesi kapsamında çeltik yetiştiriciliği konusunda eğitim verildi. Ondokuzmayıs Ün. Ziraat Fakültesi Tarla Bitkileri Bölümü öğretim görevlilerinden Doç. Dr. İsmail SEZER'in eğitici olarak katıldığı toplantıya çok sayıda üye katılmıştır.

23.02.2009 Pazartesi günü Bafra Ziraat Odası Toplantı Salonunda 2009 yılı hayvancılık desteklemeleri konulu bilgilendirme toplantısı yapıldı.

İlçe Tarım Müdürlüğü tarafından 26 02 2009 tarihinde saat:11.00 da Avcılar derneği binasında avcılarımıza yönelik İlçe Tarım Müdürlüğü personellerinden Veteriner Hekim Çetin TOKUR ve Veteriner Sağlık teknisyeni Erol AKKAYA tarafından Kuş Gribi semineri düzenlendi. 22 adet avcımız seminere katılmıştır.

İyi tarım uygulaması ile ilgili toplantı İlçe Tarım Müdürlüğünün organizasyonu ile Ziraat Odası toplantı salonunda geniş bir katılımı yapılmıştır. Toplantıya Ziraat Odası Başkanı ve yöneticileri, Tahıl üreticileri Birliği Başkan ve yöneticileri, Sebze Üreticileri birliği başkan ve yöneticileri ve İlçe Tarım Müdürü ve Teknik Elemanlar katılmışlardır.

Bir öğrenci bir fidan projesi kapsamında Dedeli Köyü YİBO'da fidan dikim töreni yapıldı.

Dikim töreninde İlçe Müdürü Ahmet Dursun ve Kaymakam Ayhan Boyacı proje ve tarımla ilgili konulara değindiler. Bir Öğrenci Bir Fidan Projesi kapsamına düzenlenen etkinliğe Bafra Kaymakamı Ayhan Boyacı, Bafra İlçe Emniyet Müdürü Mahir Erol, Bafra İlçe Tarım Müdürü Ahmet Dursun, İlçe Milli Eğitim Müdürü Vekili Rüştü Yüce, İl Milli Eğitim Müdürü Vekili Salih Selçuk, Bafra Nafiz Kurt Devlet Hastanesi Baş Hekimi Davut Çepni, Bafra Müftüsü Burhan Keleş, Bafra Ticaret Borsası Başkanı Hayrettin Demircioğlu, Öğrenciler, Öğretmenler ve Dedeli köyü halkı katıldı. İl Tarım Müdürlüğü ve İlçe Tarım Müdürlüğümüzün teknik desteğiyle uygulanan proje ile okul bahçesinde 1,5 dekarlık bodur elma bahçesi tesis edildi.

06.04.2009 tarihinde İlçe Müdürlüğüne ait toplantı salonunda Bafra İlçe Tarım Müdürlüğü Personeline hizmet içi eğitimi verildi. Vet. Hek. Çetin TOKUR tarafından verilen eğitim toplantısına İlçe Müdürlüğü Personeli katıldı.

08.04.2009 tarihinde, İlçemiz köylerinde arıcılık faaliyeti gösteren çiftçilerimizin bilgi ve görgülerini artırarak, arıcılığı teknik olarak yapmalarını sağlamak amacıyla düzenlenen arıcılık kurslarını başarıyla bitirenlere belgeleri törenle verildi. Törene Bafra Kaymakamı Ayhan Boyacı, İlçe Müdürümüz Ahmet Dursun, İlçe Milli Eğitim Müdürü Ömer Yayla, Halk eğitim Müdürü Hasan Yiğit, İlçe Müdürlüğü Personeli ve Çiftçiler katıldı.

20.10.2009 Salı günü İlçe Tarım Müdürlüğü toplantı salonunda 1380 Sayılı Su Ürünleri Kanununa istinaden yayınlanan Su Ürünleri Toptan ve Perakende Satış Yerleri Yönetmeliği çerçevesinde ilçemizde Su Ürünlerinin Seyyar Satışların yönetmelikte belirtilen esaslara göre yapılması için Bafra İlçe Kaymakamı Ayhan BOYACI, İlçe Tarım Müdürü Ahmet DURSUN , İlçe Jandarma Komutanlığından J.Kd.Bşç.İsmail YÜREKLİ,Emniyet Müdürlüğünden Emniyet Amiri Cemal SEZGİN Belediye Başkanlığından Zabıta Müdürü Davut USTA ,İl Tarım Müdürlüğünden Su Ürünleri Müh. Coşkun ŞEN,İlçe Tarım Müdürlüğünden Su Ürün.Müh. Hayri ÖZTÜRK ve İlçemizde Su ürünleri satışı yapan balıkçıların da katıldığı bir toplantı düzenlenmiştir.

Toplantıda yapılan sunumun ve Bafra Kaymakamı Ayhan BOYACI'nın Balıkçılığın ve Balığın önemini belirten konuşmasının ardından katılımcıların görüşlerini ifade etmelerinden sonra Seyyar Su Ürünleri satışının buzlu yada soğutmalı sisteme sahip kapalı camekanlı araçlarda Belediye Başkanlığının belirleyeceği noktalarda yapılması konusunda görüş birliğine varıldı. Ayrıca mevcut satış yerlerinde yapılacak tadilatlarla daha temiz ve bakımlı hale getirilmesi kararı alındı.

22.10.2009 tarihinde Ziraat Odası toplantı salonunda tarımsal danışmanlık desteği, toprak tahili ve gübreleme, bitki koruma ürünlerinin kayıt altına alınması konularında eğitim toplantısı yapıldı.

İlçede uygulanmakta olan ‘İYİ TARIM PROJESİ ‘ kapsamında;Tahıl Üreticileri ve Sebze Üreticileri Birliklerinin üyelerinden çeltik üretimi yapanlara çeltik yetiştiriciliği,ilk yardım ve özel tarım danışmanlıkları konusunda eğitim verildi.

Toplantıda eğitimi Ondokuzmayıs Ün.Ziraat Fakültesi Tarla Bitkileri Bölümünden Doç.Dr.İsmail SEZER,Sağlık Gurup Başkanlığından Sağlık Memurları,özel tarım danışmanı vermişlerdir. Ziraat Odası Toplantı salonunda yapılan eğitim faaliyetine Ziraat Odası Başkanı,Ticaret Borsası Başkanı,Tahıl ve Sebze Üreticileri Birlik Başkanları ve üyeleri,İlçe Tarım Müdürü ve İlçe Tarım personelinin katılmışlardır.

4.3.2.FUARLAR

Antalya'da 19-21 Mart 2009 tarihlerinde üçüncüsü düzenlenen Fresh Antalya Yaş Sebze Meyve Fuarına, Samsun İl Özel İdaresi katkısı ve Samsun Tarım İl Müdürlüğü ile Bafra İlçe Tarım Müdürlüğü organizasyonu çatısı altında ilimizde tarımsal alanda faaliyet göstermekte olan 6 firma katıldı. Fuara Bafra ilçesinden Bafram Sebze Meyve İhracat İthalat Ltd. Şti., Bafra Sebze Üreticileri Birliği, Bafira Salça, 19 Mayıs ilçesinden SAMMEY Meyvecilik An. Şti., Çarşamba İlçesinden Organik Fındık Üreticileri Birliği ve Tekkeköy İlçesinden AKSA Tarım firmaları katılım sağlamıştır. Samsun'da üretimi ve pazarlaması yapılan tarımsal ürünlerin sektör paydaşlarına tanıtımının yapılması, yeni pazar olanaklarının geliştirilmesi, yurtdışı pazarlara Samsun tarımsal ürünleri olarak yeni açılımların yakalanması amacıyla fuara büyük bir önem verilmektedir. Bu anlamda İl Tarım Müdürlüğünce Samsun İl Özel İdaresine sunulan Yeni Tarım Tekniklerinin Çiftçilere Tanıtımı Projesi çerçevesinde katılımı düşünülen üç fuardan birincisi Fresh Antalya Yaş Sebze Meyve Fuarıdır.

30 Eylül-03 Ekim 2009 tarihleri arasında düzenlenen Tarım-Hayvancılık, Zirai Donatım ve Gıda Fuarı sona erdi. Fuarda Bafra Kaymakamlığı standı ziyaretçilerin büyük ilgisiyle karşılaştı.

Bafra Kaymakamlığı adı altında Bafra Belediyesi, İlçe Tarım Müdürlüğü, Sivil Toplum Kuruluşları ve Bafra Firmalarının destekleriyle açılan Bafra standında ilçemizde yetiştirilen ürünler başarıyla sergilendi. bafra pirincinden yapılan pirinç pilavı ve yine İlçemizde yetiştirilen ürünlerden yapılan brokoli çorbası hem ziyaretçiler, hem katılımcılar tarafından beğenileyle yoğun ilgi gördü.

BURTARIM 2009, Bursa 7. Tarım, Tohumculuk, Fidancılık ve Süt Endüstrisi Fuarı ile BURSA 2. HAYVANCILIK VE EKİPMANLARI FUARI 14 - 18 Ekim 2009 tarihleri arasında Tüyp Bursa Uluslararası Fuar ve Kongre Merkezi'nde gerçekleştirildi.

7 ayrı salonda 55 bin m² alanda 32 ülkeden 512 firma ve firma temsilcisinin katılımıyla gerçekleştirilen, konusunda Avrupa'nın en önemli fuarları arasında olan Burtarım 2009 ve Bursa 2. Hayvancılık ve Ekipmanları Fuarı'nı yurtiçi ve yurtdışından toplam **139.212** kişinin ziyaret ettiği fuara İlçe Tarım Müdürlüğü teknik elemanları olarak ziyarette bulunuldu.

2 gün süren fuar ziyaretlerinin ardından Bursa İli Gürsu İlçesinde bulunan deveci armudu merkezi olarak kabul edilen Ağaköyde incelemelerde bulunuldu.

Adana'da 4-8 Kasım tarihleri arasında açık kalacak olan Tarım ve Hayvancılık Fuarı'na katılacak olan 3 kişilik İlçe Tarım Müdürlüğü teknik elemanları olarak ziyarette bulunuldu.

Growtech Eurasia 2009 sera, tarım ekipmanları, çiçekçilik ve teknolojileri fuarına katılarak incelemelerde bulundu. Bafra İlçe Tarım Müdürlüğü tarafından organize edilen teknik geziye İlçe Müdürü Ahmet DURSUN, İlçe tarım Müdürlüğünde görev yapan teknik elemanlar ve çiftçiler katıldı. 47 kişilik teknik gezi ekibi, gezinin 1. günü topraksız tarım serasında ve fuar alanında incelemelerde bulunan grup, 2. gün Antalya Büyükşehir Belediyesi Toptancı Hal Kompleksini gezerek, İl Kontrol Laboratuvar Müdürlüğü ve hal esnafından kişilerle görüşmeler yapıldı.

2. gün fuar alanında tamamlanan gezi, 3 gün aşılı fide üretim tesislerinde yapılan incelemelerle sona erdi.

4.3.3.KURSLAR

2009 yılında İlçemizde 2 tane arıcılık kursu açılmıştır. Halk Eğitim Müdürlüğü ile birlikte İlçe Merkezi ve Dikencik Köyü'nde arıcılık kursları açılmış olup merkezde 22, Dikencik Köyü'nde 20 kişiye olmak üzere toplam 42 kişiye sertifikaları verilmiştir.

2009 yılında 3 tane Biçerdöver Operatör Kursu düzenlenmiştir. Bu kurslar sonucunda toplam 55 kişi Biçerdöver Operatör Belgesi almaya hak kazanmıştır.

Kurs Eğitmeni olarak Tarım İl Müdürlüğü konu sorumlusu teknik elemanların görev yaptığı kurs sonunda İlçe Kaymakamımız ve İl Müdürümüzün katılımları ile çiftçilerimize sertifika dağıtım töreni düzenlenmiştir.

Yıllar	Kurs	Kursiyer Sayısı
2007	3	40
2008	2	29
2009	3	55

4.3.4.YARIŞMALAR

Tarım ve Köyişleri Bakanlığı Teşkilatlanma ve Destekleme Genel Müdürlüğü tarafından her yıl düzenlenen, kadın çiftçiler yarışıyor programı Bafra elemeleri Büyükparkta yapıldı.

10 grubun katıldığı yarışmada Serpil Yavuz- Seçil Yavuz çifti (Fener Köyü) birinci oldu. Yarışmaya katılan Bayanlara çeşitli hediyeler verildi.

Bafra Belediyesi ve Bafra İlçe Tarım Müdürlüğü işbirliği ile geleneksel hale getirilen 13. Kavun Karpuz Yarışması kapalı spor salonunda yapıldı. Kavun karpuz yarışmasına 26 kavun, 28 karpuz üreticisi katılırken, değerlendirmeyi 2 hafta öncesinden üreticilerin tarla kontrolleri yapılarak başlandı. İlçe Müdürlüğünde görevli Ziraat Mühendisleri tarafından yapılan tarla değerlendirmelerinde bitki sıklığı, hastalık ve zararlı durumu, yabancı ot durumu, tarla büyüklüğü, karışık ekim ve genel görünüm gibi kriterler değerlendirilerek yarışmanın ilk ayağını oluşturan tarla puanları belirlendi.

Karpuz yarışmasında Harız Köyünden Seyit Karagöl birinci, Fener Köyünden Ali Rıza Kaynak ikinci, Karpuzlu Köyünden Rahim Tunç üçüncü oldu. Kavun yarışmasında ise Koşu

köyünden Mustafa Çavuş birinci, Karpuzlu köyünden Salih Güven ikinci ve Koşu köyünden Yaşar Calp üçüncü oldu. Dereceye giren çiftçilere çeşitli ödüller verildi.

4.3.5.TOPRAK ANALİZİ

İlçe Müdürlüğümüzde faaliyet gösteren toprak tahlil laboratuvarında 2009 yılında yapılan Tahlil sayısı Kasım ayı itibarı ile 1585 adettir. Toprak tahlili numune alımı ile ilgili eğitim çalışmaları yapılmıştır.

Yıllar	Tahlil Sayısı
2007	464
2008	502
2009	1585

4.3.6.ARICILIK ÇALIŞMALARI

Yıl boyu Müdürlüğe her gün mütemadiyen gelen arıcılara teknik bilgiler aktarılmıştır. Bunun yanında çiftçi ziyaretleri yapılarak arıcılarımız arılıklarında ziyaret edilmiş,bizzat kovanları açılarak kovan üzerinde teknik bilgi verilmiş ve yetiştirme teknikleri anlatılmıştır. Halk Eğitim Müdürlüğü ile birlikte İlçe Merkezi ve Dikencik Köyü'nde arıcılık kursları açılmış olup merkezde 22, Dikencik Köyü'nde 20 kişiye olmak üzere toplam 42 kişiye sertifikaları verilmiştir.

Dikencik Köyü'ndeki kursiyerlerden 9 kişiye 5 er arılı kovan olmak üzere toplam 45 ad.arılı kovan dağıtımı yapılmış olup yıl boyu takip edilmiştir.

Karakütük Köyü'nde Arıcılığı Geliştirme Projesi uygulanmış olup bu projeye 13 kişiye 10 ar ad.olmak üzere toplam 130 ad.arısız kovan dağıtımı yapılmıştır.

Yine Asar Köyü'nde uygulanan Arıcılığı Geliştirme Projesi kapsamında 10 kişiye 10 ar kovan olmak üzere 100 ad. Arısız kovan dağıtımı yapılmıştır.

Kuşçular Köyü'nden Hatice ÖZMEN'e Sosyal Yardımlaşma Vakfı tarafından verilen 10 adet arısız kovan teslim alınarak şahsa ulaştırılmış ve arıları fenni kovanlara aktarılmıştır.

2009 yılında aktif koloni Teşvikinden yararlanmak isteyen birliğe üye 12 arıcı kolonilerinin tespiti yapılmıştır.Bu tespit sonunda toplam 1629 ad.aktif koloninin teşvikten yararlanması sağlanmıştır.

Yıl sonu itibariyle teknik bilgi verme çalışmaları devam etmektedir.

4.3.7.BROŞÜR ÇALIŞMASI

İlçe Müdürlüğünce Toprak tahlili ve gübreleme(500 ad),Alternatif ürün yetiştiriciliği (300 ad), Kırım Kongo Kanamalı Ateşi hastalığı ve kene İle Mücadele(300 ad.),Kiraz ve Elma Ağaçlarında Hastalık ve Zararlılar ile ilgili ilaçlama programı(200 adet) broşürler hazırlanarak çiftçilerimize dağıtılmıştır.

4.3.8.TARGEL PROJESİ

2007 yılında 1 i belde 4 ü köy olmak üzere 5 merkeze 2 veteriner hekim, 3 ziraat mühendisi sözleşmeli personel olarak atanmıştır.5 merkeze bağlı toplam 31 köy vardır.

2009 yılında ataması yapılacak elemanlar için 1 belde, 3 köy merkezi olmak üzere toplam 4 merkez düşünülmüştür. Bunlara bağlı 21 köy vardır. Atamalar gerçekleştiğinde toplam 52 köy tarım danışmanına kavuşmuş olacaktır.

4.3.9.BİLGİSAYAR ALTYAPISI

İlçe Tarım Müdürlüğünde hemen her odada bilgisayar bulunmakta, bu bilgisayarlar ağ sistemi ile internete bağlanmakta, Bakanlığın web tabanlı bütün sistemleri kullanılmaktadır. İlçe Tarım Müdürlüğünde her personel, word, excell, Powerpoint programlarının kullanımı konusunda yeterli bilgiye sahip olup, mail alma ve gönderme yapabilmektedir. Kurumda sabit ip adresi bulunmaktadır. Ayrıca yerel ağda olan tüm bilgisayarlar sabit ip ile çalışmaktadır. Tüm personel bilişim- internet suçları konularında bilgilendirilmiş, kişisel bilgisayar kullanımı hakkında uyarıda bulunulmuştur.

Kurumda toplu sms sistemi bulunmakta olup, toplantı ilanı, duyurular bu sistemle çiftçilere veya köy muhtarlarına bilgi verilmektedir.

4.3.10.WEB SAYFASI İŞLEMLERİ

İlçe Müdürlüğüne ait www.bafratarim.gov.tr web adresinde Müdürlüğün faaliyetleri, çiftçilere yararlı olacak bilgiler yayınlanmaktadır. Site aracılığı ile gelen çiftçi sorularına yanıt verilmektedir.

4.3.11.BİÇERDÖVER KONTROLLERİ

2009 yılında biçerdöver kontrollerinde 85 Adet biçerdöverin kontrolü yapıldı. İlimizde kabul edilebilir dane döküm oranı %2 dir İlçede buğdayda %1,18 hedefi yakalandı. Anız yakılma olayı görülmedi.

4.4.DESTEKLEME ŞUBESİ ÇALIŞMALARI

4.4.1.KIRSAL KALKINMA YATIRIMLARININ DESTEKLENMESİ PROGRAMI

2007 yılında Kırsal Kalkınma Yatırımlarının Desteklenmesi Programında Makine ve Ekipman Desteği için toplam 61 proje başvurusu kabul edilerek 4.542.304,38 TL tutarında yatırım % 50 hibe desteği almaya hak kazanmıştır. 2008 yılında Kırsal Kalkınma Yatırımlarının Desteklenmesi Programında Makine ve Ekipman Desteği için 4 aylık dönemde İlçeden toplam 61 müracaat kabul edilmiş olup, 2.510.124,00 TL'lik yatırım %50 oranında hibe desteği almaya hak kazanmıştır.

Yıllar	2007		2008		2009	
	Onaylanan Proje	Toplam Tutarı (TL)	Onaylanan Proje	Toplam Tutarı (TL)	Onaylanan Proje	Toplam Tutarı (TL)
Basınçlı Sulama Sistemleri	8	88.324,38	2008-2009 yılında Ziraat Bankası tarafından basınçlı sulama sistemleri kredileri uygun olduğundan çiftçilerin tercihi bu yönde olmuştur.			
Makine Ekipman	46	2.003.980,00	61	513.810 TL	113	1.240.172,00
Ekonomik Yatırımlar	7	2.450.000,00	4	1.996.314,00		
TOPLAM	61	4.542.304,38	65	2.510.124,00 TL	113	1.240.172,00

2009 yılında açılan destekleme programında yatırım konuları biraz daha artırılmıştır. 1 aşamada puanlama ile desteklemeye hak kazanan proje başvurularının, ödenek artmasıyla birlikte tamamı desteklemeye hak kazanmıştır.

5. ETAP BAŞVURULARI SAYI VE TUTARLARI(2009 YILI)

Konusu	Proje Sayısı	Toplam Tutar	Hibe Desteği Miktarı TL
Balyalama makinesi	8	321.166,00	160.583,00
Silaj makinesi	19	154.070,00	77.035,00
Pülverizatör	19	36.572,00	18.286,00
Süt sağım	14	76.010,00	38.005,00
Bahçe el traktörü	7	53.418,00	26.709,00
Ot biçme makinesi	11	21.936,00	10.968,00
Lazerli tesviye aleti	14	354.064,00	177.032,00
Çeltik fideleme makinesi	2	82.400,00	41.200,00
Hububat harman makinesi	1	5.000,00	2.500,00
Mibzer	5	59.386,00	29.693,00
Toprak frezesi	13	76.150,00	38.075,00
TOPLAM	113	1.240.172,00	620.086,00

4.4.2.HASAR TESPİT ÇALIŞMALARI

İlçede 15-16 temmuz 2009 tarihlerinde meydana gelen aşırı yağışlar sonucu meydana gelen su taşkını ile ilgili olarak 2090 sayılı Kanun gereği tespit çalışmalarının ilk aşaması sona ermiştir. Yapılan çalışmalar sonucunda Doğanca, Yeşilyazı, Altınova, Şeyhören, Koşuköy, Sarıköy Köylerinde 411 çiftçide 4506 dekar ekili alanda zarar meydana geldiği tespit edilmiştir. Yapılan çalışmalar sonucunda tarımsal mal varlığında zarar oranı % 40 ın üzerinde olan Yeşilyazı Köyünden 5 çiftçiye 9862,36 TL ödeme cetveli tanzim edilmiş, Doğanca Beldesinde ise 11 çiftçiye 11193,38 TL ödenmesine dair cetvel tanzim edilmiştir.

4.5. KONTROL ŞUBESİ ÇALIŞMALARI

YILLAR	2007			2008			2009		
	Denet.	İşyeri Denetime		Denet.	İşyeri Denetime		Denet.	İşyeri Denetime	
Adı	Tes. Say.	Uygun	Deği l	Tes. Say.	Uygun	Değil	Tes. Say.	Uygun	Değil
Süt ve Süt Ür.	9	9		24	24		11	12	
Un ve Unlu Mamuller	85	85		22	22		22	44	
Şekerli Mamuller	10	10					3	3	
Ekmek	158	158		90	90		45	93	
Yumurta Paketleme							1	1	
Gıda iliTe.Mal.							1	1	
Turşu üretimi							1	2	
Cips Üretimi							1	1	
TOPLAM	262	262	0	136	136	0	85	157	

4.5.1.GIDA İMALATHANELERİ KONTROLLERİ

4.5. 2. GIDA SATIŞ TOPLU TÜKETİM YERLERİ DENETİMLERİ

GIDA SATIŞ YERLERİ/TOPLU TÜKETİM YERİ	DENETİM SAYISI 2007	DENETİM SAYISI 2008	DENETİM SAYISI 2009
Market	212	200	230
Büfe	32	40	47
Bakkaliye	72	240	85
Kahvehane	26	180	65
Kasap	54	64	41
Kantin	79	74	63
Şarküteri	39	25	28
Yemekhane	22	22	7
Lokanta/Pide	88	164	61
Restaurant	4	12	4
Fast-Food	25	30	20
Zahir-Toptan	30	10	12
Tuz- Baharat	33	33	19
Dondurmacı	10	16	6
TOPLAM	726	1110	688

17 adet numune alınmış olup 5 İPC kararı uygulanmıştır.

4.5. 3. SU ÜRÜNLERİ KONTROL HİZMETLERİ

Su Ürünleri Kontrol faaliyetleri 1380 sayılı Su Ürünleri Kanununa istinaden çıkartılan Su Ürünleri Yönetmeliği ve Su Ürünleri Toptan ve Perakende Satış Yönetmelikleri çerçevesinde yayınlanan Ticari Amaçlı Su Ürünleri Avcılığını Düzenleyen Tebliğ ve Amatör (Sportif) Su Ürünleri Avcılığını Düzenleyen Tebliğler doğrultusunda yapılmaktadır.

İlçe Müdürlüncü Su Ürünleri Kontrolörleri tarafından yapılan faaliyetler aşağıdaki gibidir.

1-İlçe Doğanca Beldesi ve Sarıköy sınırları içinde bulunan Bafra Balık Gölleri Kompleksi, Emenli Köyü sınırları içinde bulunan Karaboğaz Balık gölü, Kızılırmak, Derbent Baraj Gölü ve Altinkaya Baraj Gölünde Su Ürünleri Kanununa istinaden bölgeler,mevsimler,zamanlar,su ürünleri cinsleri,çeşitleri,ağırlık,irilik gibi konularda Su Ürünleri Kontrol Teknesini de kullanarak denetimler yapılmaktadır.

2-İlçe Koşu Köyünde Deniz avcılığı yapan teknelerin ve teknelerde çalışan balıkçıların Ruhsat kontrolleri yapılmaktadır.Avcılık sonunda yakalanan balıklar ve kullandıkları av malzemeleri denetlenmektedir.

3-Deniz avcılığı yapan tekneler tarafından ava çıktıkları günlerde tutmaları gereken Seyir Defterleri SUBİS (Su Ürünleri Bilgi Sistemi) 'e kayıtları yapılmaktadır.

4-Yapılan denetimler sonucunda usulsüzlüğün tespit edilmesi halinde Su ürünleri Kanununa istinaden yasal işlem uygulanmaktadır.

5-Su Ürünleri Toptan ve Perakende Satış Yönetmeliğine istinaden Sabit Satış yerleri ve Belediye Zabıta Amirliği ile birlikte su ürünleri seyyar satışı denetlenmektedir.

6-İlçe Bafra Balık Göllerinde avcılığı yapılan Kerevit için Su Ürünleri Menşei Belgesi düzenlenerek sevkine izin verilmektedir.(Her yıl il müdürlüğü tarafından numune alınarak ağır metal analizi yapılmaktadır.)

7-İlçe Derbent Baraj Gölünde faaliyet gösteren Alabalık işletmelerinden satışı yapılan balıklara Taze Kültür Balıkları Menşei Belgesi düzenlenerek (2009 yılında yayımlandı) balıkların sevkine izin verilmektedir.

8-Av Yasağının başlaması ile yasak kapsamında olmayan illerden ilçemize gelen balıklara stok tespiti yapılarak yönetmelik gereği 7 güne kadar sevk veya satış izni verilmektedir.

9-Yoğun kar veya yağmur yağması sonucunda ilçemizde bulunan balık göllerindeki su taşmasını önlemek aynı zamanda balıkların üreme sezonunu göz önünde bulundurarak balık göllerine balık giriş çıkışını sağlamak için belli dönemlerde denizle bağlantısı sağlanmaktadır.

10-Kızılırmak Deltası Sulak alanlar projesinde oluşturulan komisyonda görev alarak İlçe Müdürlüğümüzün yapması gereken faaliyetleri yapmaktadır.

11-Denetleme formlarını düzenleyerek İl Müdürlüğüne ulaştırılmaktadır.

12-İlçemizde bulunan Balık gölleri ve Baraj göllerinde meydana gelebilen Yoğun Balık ölümleri durumunda balık ve su numuneleri acil olarak ilgili laboratuvarlara ulaştırılmaktadır.

4.6. HAYVAN SAĞLIĞI ŞUBESİ ÇALIŞMALARI

4.6.1. AŞILAMA VE KÜPE ÇALIŞMALARI

AŞILAMA ve KÜPE:	BB	KB	TAVUK	KÖPEK-KEDİ
ŞAP	87.738	15.652		
KÜPE	19.500			
KELEW KUDUZ				1.688
E.TOXEMİ		250		
ANTRAX	4.578			
BRUCELLA S19	2.880			
NEWCASTLE			550	

4.6.2. SEVK ÇALIŞMALARI

ÇEŞİTLİ İLLERE SEVK EDİLEN HAYVAN SAYILARI (ADET)	
B.BAŞ	5.226
K.BAŞ	2.535
ARILI KOVAN	5.747
BALIK	1.100 Kg
TAVUK	10.500
MANDA	16
SIĞIR ETİ	29897 KG
KOYUN ETİ	3450 KG

1-Anaç Koyun-Keçi Yetiştiriciliği Desteklemesi:

: 11.051 Adet Koyun-Keçi için 110.510 TL

2-Programlı Aşı Uygulama Desteklemesi (Uygulayıcı Desteği)

Şap Aşılması : 55.627 TL (İlkbahar+Sonbahar)

Br.Abortus S.19 Aşı Desteği 2.947 TL (Yıl Boyu)

5.BAFRA İLÇE TARIM MÜDÜRLÜĞÜ HİZMET STANDARTLARI

SI R A N O	HİZMETİN ADI	BAŞVURUDA İSTENEN BELGELER	HİZMETİN TAMAMLANMA SÜRESİ(EN GEÇ)
1	Tarımsal Sulama için Elektrik Rap.	1-Tapu 2-Dilekçe	2 Saat (Arazi Tespitinden Sonra)
2	Hayvan Sevk Raporu	1-Menşe Şahadetnamesi	30 Dakika
3	Yeşilkart İşlemi	1-Dilekçe 2-Tapu Belgesi 3-Tekel Yazısı	15 Dakika
4	Hayvan İşletme Tescil Belgesi	1-Kimlik	5 Dakika
5	Hayvan Pasaportu	1-Kimlik	5 Dakika
6	ÇKS Belgesi	1-Kimlik	15 Dakika
7	Bitki Koruma Ürün Reçetesi	1-Kimlik 2-Ürün materyali	30 Dakika(Gerekirse Labaratuvar sonucundan sonra)
8	Hisseli Satış Raporu	1-Tapu Müdürlüğü ilgili yazı	2 Saat (Arazi Tespitinden Sonra)
9	Arı Konaklama İzni	1-Veteriner Sağlık Raporu 2-Kimlik Fotokopisi	2 Saat
10	Deniz Salyangozu Sepet avcılığı Tespit Tutanağı	1-Dilekçe 2-Gemi Ruhsatı	1 Saat(Tekne Kontrolünden sonra)
11	Çeltik Ruhsatı Müracaatı	1-Dilekçe	1 Saat
12	Yem Bitkileri Destekleme Müracaat Kabulü (Fiğ)	1-Dilekçe 2-Kimlik 3-Çks Kaydı	30 Dakika
13	Yem Bitkileri Destekleme Müracaat Kabulü (Silaj)	1-Dilekçe 2-Kimlik 3-Çks Kaydı	30 Dakika
14	Yağlı Tohum Destekleme Müracaat Kabulü	1-Dilekçe 2-Kimlik 3-Çks Kaydı 4-SatışFaturası	15 Dakika
15	Anaç Sığır Desteklemesi	1-Dilekçe	15 Dakika

	Müracaat Kabulü		
16	Anaç Manda Desteklemesi Müracaat Kabulü	1-Dilekçe	15 Dakika
17	Anaç Koyun Desteklemesi Müracaat Kabulü	1-Dilekçe	15 Dakika
18	Arı Desteklemesi Müracaat Kabulü	1-Dilekçe	30 dakika
19	Su Ürünleri Desteklemesi Müracaat Kabulü	1-Dilekçe 2-Su Ürünleri İşletme Ruhsatı	2 Saat
20	Sertifikalı Tohum Desteği Müracaat Kabulü	1-Dilekçe 2-Sertifikalı Tohum Faturası	15 Dakika
21	Sertifikalı Fidan Desteği Müracaat Kabulü	1-Dilekçe 2-Sertifikalı Fidan Faturası	16 Dakika
22	Amatör Balıkçılık Belgesi	1-İkametgah 2-Kimlik 3-Fotoğraf	30 Dakika
23	Kimyasal Gübre ve Mazot destek Müracaat Kabulü	1-Dilekçe	15 Dakika
24	Toprak Analizi Destek Müracaat Kabulü	1-Dilekçe 2-Analiz Raporu	1 Saat(Sistem Kaydı)
25	Organik Tarım Destek Müracaat Kabulü	1-Dilekçe 2-Organik Üretim Sertifika belgesi	15 Dakika
26	İyi Tarım Uygulamaları Destekleme Müracaat Kabulü	1-Dilekçe 2-Çks Kaydı	10 Dakika
27	Su Ürünleri Menşei Belgesi	1-Dilekçe	1 saat
28	Yetiştirici Belgesi	1-Dilekçe	15 Dakika
29	Yavru Balık Tespit Tutanağı	1-Dilekçe	30 Dakika
30	Hastalık Numune Gönderi İsteği	1-Dilekçe	15 Dakika
31	Hayvancılık Bilirkişi Tespit Tutanağı	1-Dilekçe	1 Saat(Tespitten sonra)
32	Tarım Alanında Bilirkişi Tespit Tutanağı	1-Dilekçe	2 Saat(Tespitten sonra)
33	Gıda Denetim Talebi	1-Dilekçe	1 Saat

34	ÇKS Kaydı	1-Kimlik 2-Tapu Belgesi 3-Çiftçilik Belgesi	15 Dakika
35	Program Dışı Aş1 Talebi	1-Dilekçe	1 Saat

T.C
TOPRAK MAHSULLERİ OFİSİ GENEL MÜDÜRLÜĞÜ
BAFRA AJANS AMİRLİĞİ

2008 YILINDA 2009 YILINA DEVİR ALINAN STOKLARIMIZ

Kabuklu Fındık	: 13.472.400 kg
Kırmızı Mercimek	: 3.625 kg
Buğday	: 3.355.700 kg
Pirinç	: 1.695 kg

2009 YILI ALIMLARIMIZ

Buğday	: 445 ton
Yerinde Emanet Çeltik Alımı:	9.660 ton

2009 YILI TESELLÜMLERİMİZ

Fındık Yağı 1 Lt.	180 Teneke
Fındık Yağı 5 Lt.	376 Teneke
Kırmızı İç Mercimek	8200 kg
Pirinç	16.350 kg
Kavrulmuş İç Fındık	18.476 kg
430 Gr.Fındık Ezmesi	3.450 Adet

2009 YILI SATIŞLARIMIZ

Fındık Yağı 1 Lt.	145 Teneke
Fındık Yağı 5 Lt.	251 Teneke
Kırmızı İç Mercimek	7.000 kg
Pirinç	17.711 kg
Kavrulmuş İç Fındık	15.643 kg
430 Gr.Fındık Ezmesi	2.166 kg
Kabuklu Fındık	2.112.282 kg
Buğday	2.012.540 kg

T.C TARIM İŞLETMELERİ GENEL MÜDÜRLÜĞÜ KARAKÖY TARIM İŞLETMESİ MÜDÜRLÜĞÜ

1946 yılında İşletme mali yönden Malatya Sultansuyu Harasına bağlı olarak kurulmuştur. 1949 Yılında İşletmemiz Karaköy Harası olarak faaliyete geçmiştir. Samsun - Bafra karayolunun 40. kilometresinde Bafra ilçesine 10 Km. uzaklıktadır.

1950 yılında Koyunculuk faaliyetlerine başlanmıştır. Bölge iklimine uygun ırk olan Karayaka ırkı koyunlarla başlamış, Sakız ırkı koçlar ile Karayaka koyunların geriye melezlemesi sonucu % 75 Sakız % 25 Karayaka genine sahip olan BAFRA koyun tipinin çalışmaları büyük oranda işletmemizde tamamlanmıştır. 1991 yılında kaldırılmıştır. Bafra tipi koyun üretimine Gökhöyük TİM de devam edilmektedir.

Atçılık faaliyetleri kuruluş yıllarında başlamış, 1971 yılında sona ermiştir. Tavukçuluk faaliyetleri Kuruluş yıllarında başlamış, Özel Sektörün bu konuda gelişmiş olmasından dolayı tavukçuluk faaliyetleri 1995 yılında sona ermiştir. Kuluçka faaliyetleri ise 1955 yılında başlamış 1988 yılında kaldırılmıştır. Sığırcılık faaliyetleri kuruluş yıllarında yerli kara ırkı ile başlamıştır.

1958 yılında bölge iklimine uygun Jersey ırkı süt sığırı ithali yapılarak, çalışmalara başlanmıştır. Karadeniz ve diğer bölgelerde bulunan Jersey sığırlarının menşei işletmemizdir. Halen 300 baş Ana kadro ile toplam 1000 baş saf Jersey sığırı yetiştiriciliğine devam edilmektedir.

Faaliyetlerini 08.06.1984 yılına kadar Karaköy Harası adıyla sürdüren İşletme bu tarihte çıkarılan 233 sayılı K.H.K. ile Tarım İşletmeleri Genel Müdürlüğü'nde (TİGEM'e) bağlanarak Karaköy Tarım İşletmesi Müdürlüğü adını almıştır.

1988 yılında işletme bünyesinde bir Sun'i Tohumlama Laboratuvarı faaliyete başlamış ve 2004 yılına kadar çalışmalar devam etmiştir.

1988 -1992 yıllarında sadece Siyah - Alaca, Esmer ve Jersey ırklarından sperma üretilirken 1993 yılından itibaren kombina ve etçi verim özellikleri olan Simental, Limousin, Brangus ve Şarole ırklarından da üretim yapılmıştır.

Laboratuvarında bugüne kadar üretilen 2 200 000 doz dondurulmuş sperma üretimi ile Tigem'in Yetiştirdiği üstün verimli erkek damızlıklardan tüm ülkemiz hayvancılığının yararlandırılması sağlanmıştır.

COĞRAFİ KONUM

Karaköy Tarım İşletmesi (Merkez) Samsun – Bafra karayolu üzerinde 40. km.'de yer almaktadır. Doğusunda Karadeniz, güneyinde Bünyan Dağı, batısında ve kuzeyinde Bafra ovasının yer aldığı İşletme arazisinin diğer parçası olan Düden, Kızıllırmak Deltası'nda Balık Gölü'nün hemen batı kıyısına komşudur. İşletme arazilerinin (Merkez ve Düden) deniz seviyesinden yüksekliği 3 ile 50 m. arasında değişmektedir.

PERSONEL DURUMU

Personel Analizi:

İŞLETMENİN PERSONEL DURUMU	2005	2006	2007	2008	2009	2010 (28.02.2010)
İşletme Müdürü	1	1	1	1	1	1
İşletme Müdür Yardımcısı	1	1	1	1	1	1
Başuzman	1	1	1	1	2	2

Ziraat Mühendisi	3	5	6	4	5	5
Makine Teknikeri	-	-	-	-	-	-
Veteriner Hekim	1	3	4	3	1	1
Veteriner Sağlık Teknisyeni	1	-	-	-	1	1
İnşaat Teknikeri	1	-	-	-	-	-
Elektrik Teknikeri	-	-	-	-	1	1
Elektrik Teknisyeni	1	1	1	1	-	-
İdari Şef	3	2	2	2	3	3
İdari Şef Yardımcısı	2	2	4	6	5	5
Vezenedar	1	1	1	1	1	1
Ambar Memuru	2	1	1	1	2	2
Satın Alma Memuru	-	-	-	-	-	-
Güvenlik Görevlisi	2	6	6	6	6	6
Memur	3	3	3	3	3	3
Memur Toplamı	23	27	31	30	32	32
Daimi İşçi	48	48	46	48	37	37
Geçici İşçi	-	-	-	-	-	-
İşçi Toplamı	48	48	46	48	37	37
GENEL TOPLAM	71	75	77	78	69	69

İKLİM VE YAĞIŞ

10 Yıllık Yağış Ortalaması : 755,9mm

En Düşük /En Yüksek Sıcaklık : -6,7 / +36

	2002	2003	2004	2005	2006	2007	2008	2009
Ocak	176,2	41,6	66,4	67,7	65,8	42,9	38,3	113,4
Şubat	22,0	126,3	51,4	44,9	88,5	34,5	60,3	100,6
Mart	24,9	62,3	85,6	130,0	64,0	43,5	29,3	75,7
Nisan	44,9	43,4	93,3	127,8	23,5	13,9	33,6	19,0
Mayıs	5,2	76,1	67,4	17,9	53,4	55,8	36,5	25,5
Haziran	95,0	7,5	77,1	9,5	29,5	69,0	31,8	20,5
Temmuz	6,2	20,0	40,7	2,1	2,0	10,0	23,2	53,1
Ağustos	115,1	1,2	9,0	1,0	-	82,1	2,5	22,1
Eylül	127,4	123,4	35,0	93,4	47,0	30,0	80,0	40,4
Ekim	30,5	178,2	37,8	73,1	44,4	44,5	84,5	95,2
Kasım	23,1	46,6	226,9	82,4	90,5	63,6	87,6	93,7
Aralık	66,0	134,0	155,1	37,2	99,6	135,0	168,4	78,3
TOPLAM	736,5	860,6	945,7	687,0	608,1	657,5	676,0	737,5
İlk Don T	10.12.02	14.12.03	17.12.04	15.12.05	27.12.06	18.12.07	29.12.08	10.01.09
Son Don T	11.03.02	30.03.03	05.04.04	01.04.05	09.03.06	27.02.07	20.02.08	01.01.09
Ek.Düşen	631,5	446,3	621,8	779,8	444,3	452,7	457,9	346,7

İŞLETMENİN TOPOĞRAFİK DURUMU

İşletme arazisinin topografik yapısını 2 ayrı kısımda inceleyebiliriz. Düden mevki arazileri toplam 12.399 dekar olup düz ve düze yakın topografyaya sahip olup yer yer denize sıfır eğim % 0 – 1 arasındadır. İşletme merkezi etrafındaki araziler toplam 7.595 dekadır. Denizden yükseklikleri 3 – 50 m. arasında değişmektedir. Genelde dalgalı yer yer düz eğim % 3 – 12 arasında değişmektedir.

İŞLETMENİN TOPRAK YAPISI

Toplam arazi varlığı 19.995 dekar olan Karaköy Tarım İşletmesinde yapılan detaylı toprak etüt ve haritalama çalışmaları sonucunda; çalışma alanında 3 farklı fizyografik birim üzerinde birbirinden anlamlı ayrıcalıkları olan 9 ayrı toprak serisi belirlenmiştir. Çalışma alanında 1.Yüksek Arazi 2. Alüvyallar 3. Delta Tabanı olarak adlandırılan üç ayrı fizyografik birim belirlenmiştir. Karaköy Tarım İşletmesi Merkez arazisinde geniş alanlar kapsayan fizyografik birim Yüksek arazi olup, Neojen kireçli kil çökellerinden oluşan hafif ve orta eğimli arazilerdir. Bu fizyografik birimin arazilerinde yer alan seri topraklarda, genelde tuzluluk ve alkalilik problemi gözlenmemektedir. İyi drenaja sahiptirler.

ARAZİ VARLIĞI

KULLANIM ŞEKLİ	MERKEZ ARAZİ (Da.)	(%) ORANI	DÜDEN MEVKİ (Da.)	(%) ORANI	GENELTOPLAM (Da.)	İşletmedeki (% Oranı)
ÜRETİMDE KULLANILAN ARAZİ	4 564	60,0	-	-	4. 564	22,8
KİRAYA VERİLEN ARAZİ	-	-	2 419	19,5	2. 419	12,1
SUN'İ ÇAYIR MER'A	1. 200	15,8	-	-	1. 200	6
TABİİ MER'A (BİÇİLEN)	294	3,9	-	-	294	1,7
TABİİ MER'A (OTLATILAN)	535	7,2	-	-	535	2,7
KAVAKLIK	20	0,3	-	-	20	0,1
PARK-AĞAÇ	30	0,4	-	-	30	0,1
YOL-KANAL	93	1,3	37	0,3	130	0,6
DAĞ-ORMAN	387	5,2	30	0,2	417	2,1
DİĞERLERİ	323	4,4	-	-	323	1,6
BATAKLIK	-	-	9.913	80	9. 913	49,6
İŞLETME MERKEZİ	150	1,5	-	-	150	0,6
TOPLAM	7. 596	100	12. 399	100	19. 995	100
SULANABİLİR ARAZİ	50	0,7	2.419	19,5	2.469	12,2

BİTKİSEL ÜRETİM

İşletme merkezinde bulunan yaklaşık 5754 Dekar arazide başta yem bitkileri olmak üzere (Fiğ, Hasıl Hububat, Hasıl Mısır) ekimi yapılmaktadır. Bunun yanında her yıl yaklaşık 2.100 Dekar civarında arazide buğday ekilmektedir. Yem bitkisi olarak başta silajlık mısır ve silajlık fiğ ekimi yapılmaktadır. Ekilen fiğin bir kısmı tohumluk üretimi için ayrılmakta ihtiyaç

durumuna göre zaman zaman kuru ot biçiminde kullanılmaktadır. 2006 yılına kadar 1200 dekar civarında kuru ot amacıyla hasıl hububat ekilmekteydi, 2006 yılında hasıl hububat (Triticale) ekiminden vazgeçilerek sığırcılık etrafında bulunan arazilerden 1200 dekar alana suni mera tesisi yapılmıştır. Yem bitkilerinin dekara veriminde (özellikle mısır) Haziran-Temmuz ve Ağustos ayları yağışları önemli rol oynamaktadır.

Ürün Cinsi	Hasat Alanı (da)	Üretim (ton)	Verim (kg/da)	Tohumluk Dağıtım (ton)
Buğday	2.150	820,17	381,5	691
Fiğ Tohumu	400	47.11	90.1	-
Fiğ Hasıl	826	1.740.00	2.107,0	-
Slaj Mısır	1.160	2.529.00	2.180.0	-
Çayır Otu (Kuru)	1.494	714.00	477.9	-

HAYVANSAL ÜRETİM

İşletmede yetiştiriciliği yapılan Jersey Sığır ırkı ile ilgili kısaca bilgi:

Bölge hayvancılığının ıslahı amacıyla 1949 yılında İşletmemizin kuruluşu ile birlikte hayvancılık faaliyetleri başlamıştır. 1949-1958 yılları arasında yerli kara sığırlarla çalışmalar yapılmış, 1958 yılında Yurdumuza ilk defa Jersey ırkı süt sığırı ithali İşletmemize yapılmıştır. İşletmemize 1958 yılından itibaren ithal edilen toplam hayvan 348 baştır. İthal edildiği ülke ve hayvan sayıları aşağıdaki gibidir.

1958	30 Baş Dişi (5-14 aylık)	15 Baş Erkek (ABD'den)
1962-1963	123 Baş Dişi (Gebe Düve)	13 Baş Erkek (İngiltere ve Jersey Adası)
1967	117 Baş Dişi (Gebe İnek)	-
1973	50 Baş Dişi (Gebe Düve)	-
	320 Baş Dişi	28 Baş Erkek

Ayrıca 1986 yılında Gelemen İşletmesinden 68 Baş inek ile 7 Baş buzağı tahsis edilmiştir.

1999 yılında İşletme sığırlarının kan tazelemesi ve veriminin yükseltilmesi amacıyla üç ayrı boğadan toplam 200 Doz ithal Jersey sperması kullanılmaya başlanmıştır. İthal edilen spermaların 100 Dozu Amerika, 50+50=100 Dozu Kanada kökenlidir. 1999 yılından itibaren her yıl ithal sperma kullanılmaya devam edilmektedir.

Jersey ırkı süt sığırlarının Anavatanı İngiltere ile Fransa arasındaki Jersey adasıdır. Ülkemizde Karadeniz Bölgesi Jersey yetiştirme alanı olarak tespit edilmiştir.

Jersey sütçü sığır ırklarının en ufak yapılıdır. İnekler ortalama 400 Kg. canlı ağırlıktadır. Jerseylerde renk açık kahverengiden siyaha kadar değişir, en yaygın geyik rengidir. Bazılarında beyaz alacalık görülebilir. Meme yapısı ve meme bağlantıları yönünden seçkin özelliklere sahip olan Jerseyler sütçü sığır ırkları içerisinde yemi en ekonomik şekilde süte çevirirler. Sığır ırkları içerisinde süt yağ oranı en yüksek olan Jerseyler laktasyonda % 4-5 yağlı, 3.500 - 4.500 Kg. süt verir.

Jerseylerde et verim özelliğinin yetersizliği, bu ırka verilen önemi azalttığı düşünülürken İşletmede son yıllarda yapılan çalışmalarda (Ceyhan ÖZBEYAZ ve Ark.1997) Jerseyler etçi (Brangus Limousin) ve kombine verimli (Simental) boğalar ile melezlenmiş ve doğan erkek

ve dişi yavrular ticari amaçla beslenmiştir. Brangus ve Limousin melezleri 24 ayda 500 - 600 Kg. canlı ağırlığa ulaşmıştır.

Bu çalışmalarda dikkati çeken diğer bir husus buzağılama güçlüğü ile karşılaşılmasıdır. Araştırma sonucunda büyüme özelliği diğer ırklara göre daha iyi durumda olan Brangus ırkı ile yapılan melezlemelerde en iyi besi performansı elde edilmiş olup, dominant renk olan siyah rengin ve boynuzsuzluğun yavrularda kendisini göstermesi melezlerle saf Jerseylerin karıştırılma ihtimalini de ortadan kaldırmaktadır. Bu açılarından Brangus X Jersey kullanma melezlemesi çiftçilerimize tavsiye edilebilir.

KARAKÖY TİM. HAYVANCILIK ÜRETİMLERİ							
YILLAR	SIĞIRCILIK ÜRETİM MİKTARLARI (JERSEY) 28.02.2010 tarihiyle						
	Ana Kadro (Baş)	Sağmal Sayısı (Baş)	Günlük Süt Verimi (Ahır Ort.) (Kg./Baş)	Günlük Süt Verimi (Sağmal Ort.) (Kg./Baş)	305 Gün Laktasyon Ort. (Kg.)	Buzağı Üretimi (Baş)	Damızlık Dağıtımı (Baş)
2003	282	232	9.59	11.60	3.979	325	86
2004	312	252	9.56	11.80	3.609	340	66
2005	325	248	8.98	11.78	3.473	354	15
2006	314	248	9,64	12,22	3.488	282	-
2007	328	274	12,36	14,77	4.394	362	13
2008	331	265	11,68	14,55	4.504	340	7
2009	360	285	11,51	14,48	4.361	393	239
2010	396	327	11,75	14,22	4.393	55	-

Karaköy Tarım İşletmesinde Yetiştirilen Jersey Irkı Sığırın Özellikleri

Jerseylerin verim özellikleri ve üstünlüklerinden bazıları aşağıdadır.

- ✓ Jerseyler dünya genelinde yetiştiriciliği yapılan en yaygın ikinci sığır ırkıdır.
- ✓ Amerika da Jerseylerin sürü ömrü Holsteinlerin iki katıdır.
- ✓ Yemi en ekonomik süte çevirir.
- ✓ Sürü yenileme oranı % 10-15 tir. Diğer ırklarda % 20-25,
- ✓ İlk tohumlama da gebe kalma oranı % 55 tir. Diğer ırklarda % 36,
- ✓ Doğumdan sonra yeniden toparlanma hızı yüksektir.
- ✓ Doğuma bağlı inek ve buzağı kayıpları yok denecek kadar azdır.
- ✓ Beslenme problemleri yok denecek kadar azdır.
- ✓ Birim alanda % 25 daha fazla sığırın barınması sağlanır.
- ✓ Jersey günde 15 Kg. süt % 3,4 protein, %5,1 yağ

- ✓ Holstein günde 25 Kg. süt %2,9 protein %3,5 yağ
- ✓ İlkine tohumlama yaşı, ilkine doğum yaşı ve iki doğum arası süre diğer ırklardan düşüktür. Dolayısıyla bir yaşam boyunca elde edilen yavru sayısı 2 baş daha fazla gerçekleşmektedir.
- ✓ Diğer ırklara göre daha az veterinerlik hizmeti ister.
- ✓ Sıcaklığa bağlı stres sebebi ile Holsteinler de görülen döl verim problemleri Jerseyler de daha az görülmektedir.

Yukarıda bazı üstün özelliklerini saydığımız Jerseylerin en kapasiteli ve saf yetiştiriciliği Türkiye de sadece İşletmemizde yapılmaktadır.

Yaklaşık 50 yıldır Karadeniz bölgesi jersey yetiştirme alanı olarak seçilmiş olup bu alanda önemli aşamalar kat edilmiştir. Bu günkü Tarım İl Müdürlükleri rakamlarına göre Karadeniz bölgesinde 800.000 baş civarında saf ve melez Jersey bulunmaktadır. Bu sığırların yaygınlaşmasında İşletmemizin katkıları çok büyüktür.

KARAKÖY TİM. HAYVANCILIK ÜRETİMLERİ (28.02.2010)						
YILLAR	SIĞIRCILIK ÜRETİM MİKTARLARI (Jersey)					
	ANA KADRO (Baş)	Günlük Süt Verimi (Sağmal Ort.) (Kg./Baş)	Günlük Süt Verimi (Ahır Ort.) (Kg./Baş)	305 Gün Laktasyon Ort (Kg.)	BUZAĞ I ÜRETİ Mİ (Baş)	DAMI ZLIK DAĞIT IMI (Baş)
2004	312	11.80	9.56	3609	340	66
2005	325	11.78	8.98	3473	354	15
2006	314	12,22	9,64	3488	282	-
2007	328	14,77	12,36	4394	362	13
2008	331	14,55	11,68	4504	340	7
2009	360	14,48	11,51	4361	393	239
2010	396	14,22	11,75	4393	55	-

Makine:

Mevcut alet ve ekipmanlarımızdan ekonomik ömrünü dolduranların bir plan dahilinde, Genel Müdürlüğün imkanları ölçüsünde değiştirilmesi İşletmemiz ve ekonomik açıdan daha uygun olacaktır.

Kültürteknik:

İşletme merkezde 7.596 dekar ve merkeze 20 km. uzaklıkta Düden Mevkiinde 12.399 dekar olmak üzere toplam 19.995 dekar arazisi mevcuttur.

Merkezde 4-5 lt./sn. debili 3 Adet derin kuyu mevcut olup, kullanma suyu amaçlıdır. Sulama, suyu ihtiyacı olduğu dönemlerde arazimizden geçen filit çayından yapılmaktadır. Filit çayında genellikle 15 Hazirandan Ağustos sonuna kadar su bulunmamaktadır. Yazlık ekilişler ve

yonca verimleri yaz yağmurlarına bağlı olmaktadır. Çeşitli yıllara ait verimler incelendiğinde bilhassa Mısır ve Yonca verimleri Haziran, Temmuz, Ağustos aylarındaki yağışlara bağlı olarak yıllara göre çok dengesizlikler göstermektedir.

Yapılan araştırmalarda uzmanlar bölgede yeterli yeraltı suyunun olmadığını söylemektedirler. Dündende ise sulama amaçlı bir adet 30 lt./sn. debili derin kuyu ve drenaj kanallarından faydalanabilmektedir. Dündende ekilebilen 2.419 dekar arazi daha ekonomik olması nedeniyle kiraya verilmiştir. 9.913 Dekar arazi bataklıktır. 67 dekar arazide yol ve ağaçlıktır.

Arazilerde sulama ancak DSİ tarafından yürütülen Bafra Ovası ıslahı ve sulama projesi tamamlandığında yapılacaktır. Bununla ilgili olarak da kesin bir tarih verilememektedir. Merkezde bulunan 7.596 Dekar arazimizde rakım 30 metre meyil % 9'dur. Kahverengi orman toprak gurubunun özelliklerine sahip killi bünyelidir. Düden arazileri 12.399 Dekar olup rakım 0,001 – 1,40 metre arasındadır. Büyük kısmı göl ve bataklıktan ibarettir. 4. zamanda meydana gelmiş alüvyonlardandır. Meyil % 0,0 0,1 metre arasındadır.

İşletme Derinkuyularından elde edilen şebeke suyu nitrit ve amonyak içermesinden dolayı içme suyu olarak kullanılmamaktadır. Ancak hayvanların içme suyu ve kullanma suyu olarak kullanılmaktadır.

İçme suyu tankerle 20 km. mesafeden sağlanmaktadır.

İşletmenin Ekonomik, Sosyal Ve Stratejik Önemi

Damızlık hayvan ve sertifikalı tohumluk üreterek bölge çiftçilerinin tarımsal girdi. İhtiyaçlarını karşılamanın yanı sıra modern tarım teknikleri ve mekanizasyonu uygulayarak önderlik etmektedir. Tarım fuarlarına katılarak ve tarla günleri düzenlenmek suretiyle bölge çiftçileri bilinçlendirilerek üretim artışına katkıda bulunmaktadır.

Çevreye Ve Ülkeye Katkısı

İşletme tarım ve tarıma dayalı sanayinin ihtiyacı olan her türlü mal ve hizmeti üretmek amacıyla bölgeye adapte olacak yüksek verimli hayvan ırkları, hububat ve yem bitkisi çeşitlerinin deneme ve üretimini gerçekleştirmektedir.

İşletmede bu amaçla 1950 yılında Bafra koyunu ıslah edilmiş, 1958 yılında ise süt verimi düşük Yerli Kara ırkı yerine Jersey ırkı sığır getirilerek üretim ve dağıtım yapılmış, böylece bölge geneline yayılması sağlanmıştır.

Bitkisel üretimde ise yüksek verimli buğday çeşitlerinin ve yem bitkilerinin adaptasyon ve verim denemeleri yapılarak, elde edilen sonuçlardan yüksek verimli olanlar üretilerek bölgemize kazandırılmıştır.

2010 Yılı Yatırım Programı:

İşletmede 2010 yılına ait herhangi bir yatırım programı bulunmamaktadır.

T.C

75.YIL BAFRA HUZUREVİ MÜDÜRLÜĞÜ

İlçede 1998 yılında hizmete açılan 46 yaşlı kapasiteli Huzurevi mevcut olup, (30 Haziran 2009 tarihi itibari ile) 18 bayan, 31 bey olmak üzere, 49 yaşlımıza hizmet vermektedir.

75. Yıl Huzurevinde Mevcut Personel durumu: 1 Müdür V. (Valilik Oluru ile), 1 Sosyal Çalışmacı, 1 Hemşire, 1 Ayniyat Mutemedi, 1 Taşınır Kayıt ve Kontrol Yetkilisi, 1 Satın alma Memuru, 1 Şoför, 3 Hizmetli, 1 Çocuk Eğiticisi ve 19 Özel Hizmet Alımı ile toplam: 30.

Kuruluşun İhtiyaçları:

2 Hemşire, 1 Satınalma Memuruna ihtiyaç duyulmaktadır.

T.C ÇARŞAMBA ŞEKER FABRİKASI BAFRA TARIM BÖLGE ŞEFLİĞİ

Özelleştirme idaresine bağlı Türkiye Şeker Fabrikaları A.Ş. Genel Müdürlüğü bünyesindeki Çarşamba Şeker Fabrikasına bağlı Bafra Tarım Bölge Şefliği; 1975-1976 yıllarında Amasya Şeker Fabrikasına bağlı ve bu fabrikaya pancarını gönderen bölge olarak pancar ekimine başlamıştır.

1989 yılında Çarşamba şeker fabrikasının hizmete girmesiyle bu fabrika bünyesine girmiştir. Bafra Bölgesinde Pancar üretim miktarı 1998'den itibaren ivme kazanarak geniş bir alan ve çiftçi sayısına ulaşırken , yine bu yılda başlayan kota uygulama sistemi ve 2001 yılından itibaren dörtlü münavebe sistemiyle kota uygulaması yerleşmiştir.

Bölge İdari Binası,kiralık olarak hizmet verirken,Bakırpınar Köyü Bafra Kantarı,Kuşçular Köyü yolunda Çetinkaya kantarı ve 2002 yılından itibaren bölgemiz idaresine bağlanan Sinop kantarında kendi tesisleri olarak pancar alım ve silolama işleri yapılmaktadır.

Bir Bölge Şefi (Ziraat Yüksek Mühendisi),Bir Bölge Şef Yardımcısı(Tekniker),10 Daimi İşçi (Ekim Söküm Çavuşu) ve 2 Daimi İşçi (hizmetli)pancar alım zamanı 24 geçici kantar işçisi ile görev yürütülmektedir.

Ayrıca 2 adet binek oto ihaleli olarak çalıştırılmaktadır.

Bölge,Çarşamba Şeker fabrikasının bölgemize tahsis ettiği kota miktarını, belirlenen esaslar dahilinde çiftçilere tevzi eder ,sözleşmeye giren üretim yapacak çiftçilere Sun'ı gübre avans olarak verilir.Şirket ve şahıs makineleri ile yapılan ekim ardından (mart-nisan) Eylül ay'ı içerisinde çiftçilerin pancarlarını teslim etmeye başlar.Yıllara göre değişen 60-90 gün içerisinde alım biter.Ekimden itibaren 3 defa nakli ve şeker , avans olarak ödenirken kesin bedel ödemeleri nisan sonuna kadar yapılır.

Bafra ve Çetinkaya kantarlarında birer Pancar Boşaltma ve Temizleme makinesi mevcut olup,Yıllara göre değişmekle birlikte ekim bilgileri aşağıda gösterilmiştir.

Pancar Ekimi Yapan Köy (Adet)	:	32
Pancar Ekimi Yapan Çiftçi (Adet)	:	745
Tahsisi Kota (Ton)	:	128.000
Ekilen Alan (Dekar)	:	6320 – 10000

2008 yılı şeker pancarı bedeli olarak bölge çiftçilerine 3.400.000 (3 milyon dört yüz bin)TL yaklaşık olarak ödenecektir.

T.C KARADENİZBİRLİK S.S.865 SAYILI BAFRA YAĞLI TOHUMLAR TARIM SATIŞ KOOPERATİFİ

Yağlı Tohumlar Tarım Satış Kooperatifleri Birliği; Samsun'da bulunan Genel Müdürlük bünyesinde 22 bölgede kooperatifi bulunan, esas çalışma konusu yağlı tohum bitkileri ve bitkisel yağ üretimi olan birliğimiz 1978 yılından buyana üreticilerimizin aracılığıyla Türkiye tarımına ve ekonomisine katkı sağlamaktadır.

Karadeniz bölgesinde faaliyete başlayan Birliğimiz,İç Anadolu,doğu ve güneydoğu Anadolu bölgelerinde yer alan 21 Tarım Satış Kooperatifi ve 90 bini aşan ortağı ile sürekli büyüyen ve gelişen bir yapıya sahiptir.

Üreticiler alın teri ve emeğiyle büyüyerek bugünlere gelen Birliğimiz,15/06/2000 tarihinde yürürlüğe giren 4572 sayılı yasadan sonra ayakta kalmak için;üreticiler “dünden” daha fazla güven ve desteğine ihtiyaç duymaktadır.Devletin müdahalesini kaldıran 4572 sayılı yasa,yönetimde ortakların söz sahibi olmaları esasına dayanmaktadır.

Kooperatif tüm imkânları seferber edilerek ayçiçeği bölge rekoltesinin yükseltilmesine çalışılmaktadır. Genel Müdürlük tarafından bu yıl ve gelecek yıllar içinde peşin alımları sürecektir.Ayrıca üreticilerin Ayçiçeği ile ilgili tohum , ilaç ve kredi gibi ihtiyaçları kooperatif tarafından giderilmektedir.

Kooperatifin Personel sayısı	:2
2009 Yılında ortaklarına ödenen ürün bedeli	:179.000,00 TL
2009 Yılında bölgeden alınan toplam kanola ve ayçiçeği	: 308.000 Kg
2009 Yılında bölgede ortaklarına dağıtılan sıvı yağ	: 2.500 Ton
2009 Yılında bölgede ortaklarına dağıtılan kanola ve ayçiçeği Tohumu	: 1000 Kg
2010 Yılında bölgede almayı hedeflediği Ayçiçeği ve Kanola ürünü	: 1.000 Ton dur.

2004 yılından itibaren bölgede ayrıca kanola ekimi devam etmektedir.

Yukarıda açıklanan tüm faaliyetlerin yanında ana çalışma konusu Kooperatif olarak köy gezileri düzenlemek ve bu gezilerde Kooperatif-üretici,Kooperatif-ortak ilişkilerinin geliştirilmesi bunun yanında Ayçiçeği-Kanola ve Soya yetiştirme tekniği,Kooperatifçiliğin yararları ve önemi,KARADENİZBİRLİK olarak hizmetlerimizle ilgili üreticilerin düşünceleri,üreticilerin istek ve ihtiyaçlarının tespiti gibi önemli konular üzerinde durularak üretimin artırılması gibi konularda fikir alışverişinde bulunmaktadır

T.C BAFRA YEDAŞ İŞLETME MÜDÜRLÜĞÜ

Bafra YEDAŞ İşletme Müdürlüğü; Samsun İli Yeşilirmak Elektrik Dağıtım A.Ş. İl Müdürlüğüne bağlı, Bafra Şehir, Çetinkaya, Doğanca, İkizpınar ve Kolay Beldeleri ile 115 köyde elektrik dağıtımı, abonelik işlemleri ve tahakkuk tahsilat konuları ile Şebekelerimizin işletme ve bakım onarım konularını yürütmekle görevli TEDAŞ Genel Müdürlüğünün bir birimi ve kuruluşudur.

1997 yılı Şubat ayından itibaren özelleştirme kapsamında olup, özelleştirme çalışmaları halen devam etmektedir. İlçe İşletme Müdürlüğümüz yukarıda belirttiğimiz alanlar içerisinde 78475 Adet değişik kategorilerde bulunan abonelerine sağlıklı bir şekilde enerji verebilmek için; 1 memur (müdür unvanlı) ,9 sözleşmeli memur ve 27 işçi toplam 36 personel hizmet vermektedir.

Müdürlük hizmetlerinde kullanılmak üzere 8 Adet kiralık, 3 Adet resmi toplam 11 araç mevcuttur.

İşletme faaliyetleri esnasında 2009 yılı içerisinde Şehir ve Köylerde meydana gelen Toplam 4560 Adet arızaya müdahale edilmiş olup, toplam 26 Adet yanan trafo yenisiyle değiştirilmiş, yine işletme faaliyetleri kapsamında Kırsal Şebekesinde 3 Adet ilave trafo tesisi işletmeye alınmıştır.

2009 yılında işletme müdürlüğü faal olan abonelerimize satmış olduğumuz 129.962.692,18 kwh. karşılığı olan 31.183.892,62TL. tahakkuk ettirilmiş olup ve yine aynı yıl içerisinde 25.436.841,14YTL. Tahsil Edilmiştir.

Hacınabi Mahallesi Tekel Caddesi Vergi Dairesi karşısında 2. ve 3. katı kurum olan binada hizmetlerini yürütülmektedir. Tahakkuk, Tahsilat ve Abone işlemleri bilgisayar ortamında yapılmaktadır. Arıza hizmetleri 2007 yılı içerisinde Bafra İlçesi Fatih Mahallesi, Cezaevi yanında yapılan Dağıtım binasına ait Ek binada yürütülmektedir. Ayrıca Tahsilat veznemiz Hacınabi Mh. Ahiskalı Sokak 10/A adresindeki kiralık olan binada bulunduğundan tahsilat işlemleri burada yapılmaktadır.

2009 Yılı şehir şebekesine 500.000,00TL. meblağında yatırım yapılmış olup imar planları doğrultusunda yenileme ve ilave tesis çalışmaları devam ettirilecektir. Köylerde 2009 yılında 254.000,00TL. meblağında yatırım yapılmış, 2010 yılında yapılacak yenileme ve ilave tesis teklifleri ön çalışmaları bitirilmiş olmakla beraber küçük ek tesis ve bakım, yenileme işlerine ait etüt hazırlıkları devam etmekte olup ödenekler doğrultusunda çalışma yapılacaktır. Bunlarla birlikte 2009 yılında Köy şebekeleri ağırlık olmak üzere Bakım, Onarım ve Küçük Acil İşler faslında 942.593,00TL ödenek harcanmıştır.

2010 yılı Ocak ayı itibariyle Şehir merkezi, Beldeler ve köylerde kurumun (özel trafolar dahil) toplam 791 adet trafo ve 138.87 MVA kurulu güç bulunmaktadır.

Yıllara Göre Tahakkuk Değerleri (Kwh)

YIL	GENEL TOPLAM
2003	98.762.000,00
2004	88.424.386,00
2005	109.112.216,00
2006	133.206.832,00
2007	120.123.486,60
2008	159.094.958,60
2009	129.962.692,10
2010	

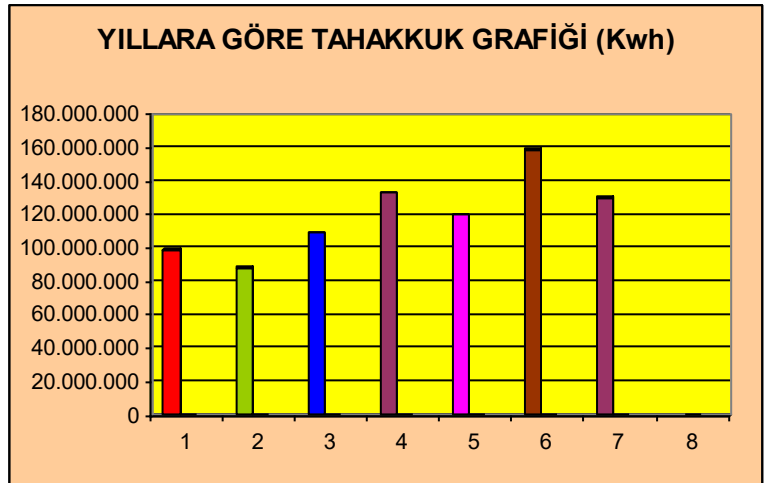

T.C ELEKTRİK ÜRETİM ANONİM ŞİRKETİ GENEL MÜDÜRLÜĞÜ ALTINKAYA HES İŞLETME MÜDÜRLÜĞÜ

Altinkaya Hidroelektrik Santrali İşletme Müdürlüğü: Devletin genel enerji ve ekonomi politikasına uygun olarak, verimlilik ve karlılık ilkelerine göre elektrik üretim faaliyetlerinde bulunmak amacıyla teşkil edilen müdürlüktür.

Misyonu: Ülke kaynaklarını en verimli şekilde kullanarak yeterli, ekonomik, kaliteli, çevreye duyarlı bir şekilde elektrik üretmektir.

Vizyonu: Giderek artan rekabet şartlarında çalışanlarıyla bir bütün halinde Türk halkının refahını artırmak yolunda yerli kaynakların kullanımına öncelik vererek çevreye saygılı, kaliteli, ucuz ve güvenilir şekilde üretim yapan bir işletme olmaktır.

Hedeflerimiz: Mevcut santrallerimizin verimini artırabilmek için gerekli yenileme çalışmalarını tamamlayarak daha düşük maliyetle üretim yapmaktır.

31.12.2008 ALTINKAYA VE DERBENT HES

Personel Bilgileri

- Mühendis	: 5
-Tekniker	: 2
-İdari Personel	: 13
-Güvenlik Görevlisi	: 38
-İşçi	: 58

Toplam : 116

2009 Yılı Altinkaya- Derbent Ve Obruk Hes Gelir-Gider Durumu

- Bütçe	: 17.637.150 .-TL
-Gider	: 15.644.756.-TL
-Üretim-Net	: 722.644.539 kWh

2009 Yılında Geniş çaplı bir yatırım gerçekleştirilmemiş olup Altinkaya HES yol ayrımı köprü den başlayarak kolay istikametine doğru 4200 mt yol satih kaplama yapılmış ve küçük çaplı büro malzemeleri, santral el aletleri alınmış olup toplam yatırımmız 749.000.-TL'dir. Yaklaşık 2010 yılı için – Makine Techizat ve İnşaat yatırımı için 521.000.-TL, İdame yenileme yatırımı için ise 176.000.-TL'lik yatırım planlanmaktadır.

T.C. ENERJİ VE TABİİ KAYNAKLAR BAKANLIĞI DSİ GENEL MÜDÜRLÜĞÜ VII BÖLGE MÜDÜRLÜĞÜ BAFRA OVASI SULAMASI PROJE MÜDÜRLÜĞÜ

2008 yılında; Bafra Ovası Sağ Sahil Sulaması inşaatı işinde Sarıköy, Yeşilyazı, Üçpınar Proje Müdürlüğü denetiminde yapımına devam edilen;”Bafra Ovası Sulaması İnşaatı” işi ile ilgili olarak ilgi yazınızda istenilen bilgiler aşağıda belirtilmiştir.

2009 yılında; Bafra Ovası Sağ Sahil Sulaması inşaatı işinde Sarıköy, Yeşilyazı, Üçpınar Köyleri ve Doğanca Beldesi arazilerinde çalışılmış, 1 070 m ana sulama kanalı, 5 150 m yedek sulama kanalı yapılmış, 13 000 m kanalet döşenmiş ve bu kanallar üzerinde sanat yapıları inşa edilmiştir. 2009 yılı içerisinde toplam 1 000 ha alan sulamaya açılmıştır.

2010 yılında; Sarıköy, Yeşilyazı, Üçpınar Köyleri ile Doğanca Beldesi arazilerinde sulama ve drenaj çalışmalarına devam edilecektir. 2010 yılında bu köylere ait 1 000 ha alanın sulamaya açılması planlanmaktadır. Projesi onaylanan ve Doğanca Beldesi ile Sarıköy arazilerinde projelendirilmiş olan BDT-2 Kuşaklama kanalının açılmasına 2010 yılında devam edilecektir. Bafra Ovası Sol Sahil Sulaması sahasında yer alan, Bafra ilçesine bağlı 1 belde ve 19 köy Tarım Reformu Bölge Müdürlüğü tarafından toplulaştırma programına alınmış olup çalışmalara devam edilmektedir. İdaremizce, 2009 yılı içerisinde Örencik ve Yörgüç köylerinde 3 200 m ana sulama kanalı yapılmış ve 6 000 m drenaj kanalı açılmıştır. 2009 yılı içerisinde toplam 300 ha alan sulamaya açılmıştır.

2010 yılında, Yağmurca köyü ve Çetinkaya Beldesinde sulama ve drenaj çalışmalarına ve ana sulama kanalı inşaatına devam edilecektir. 2010 yılında 300 ha alanın sulamaya açılması planlanmaktadır.

Bafra Ovası Sulaması Proje Müdürlüğünde, 15 i memur, 69 u işçi statüsünde olmak üzere toplam 84 personel görev yapmaktadır.

T.C
BAFRA HASAN ÇAKIN
İLÇE HALK KÜTÜPHANESİ MÜDÜRLÜĞÜ

Personel Durumu: Kütüphanemizde Yüksek Okul mezunu 3 memur, Lise mezunu 3 memur ve Ortaöğretim mezunu 2 memur olmak üzere 8 memur görev yapmaktadır.

Kütüphanede Yapılan Çalışmalar: Kültür ve Turizm Bakanlığı, Kütüphaneler ve Yayımlar Genel Müdürlüğüne bağlı çalışmalarını sürdüren Bafra Hasan Çakın Halk Kütüphanesi Müdürlüğü, 21.09.1981 tarih ve 17465 sayılı resmi gazetede yayınlanan "Halk Kütüphaneleri Görev ve Çalışma Yönetmeliği" ile "Kütüphanelerde Eğitici ve Kültürel Faaliyetler Yönetmeliği" doğrultusunda hizmetlerini sürdürmektedir.

İstatistik Veriler :

31.12.2009 tarihi itibarıyla kütüphanedeki mevcut kitap sayısı:	: 29985
31.12.2009 tarihi itibarıyla kütüphaneden yararlanan kullanıcı sayısı	: 67474
31.12.2009 tarihi itibarıyla kütüphaneye üye olan okuyucu sayısı	: 1167
31.12.2009 tarihi itibarıyla ödünç verilen kitap sayısı	: 25248

Eğitici Ve Kültürel Faaliyetler:

İlçe Hasan Çakın Halk Kütüphanesi Müdürlüğü, Kütüphanelerde Eğitici ve Kültürel faaliyetler Yönetmeliği doğrultusunda her yıl olduğu gibi 2009 yılı içerisinde de Belirli Gün ve Haftalarda çeşitli Eğitici ve Kültürel faaliyetler düzenlemiştir.

Amaç: Halkla bütünleşmek, gençleri kitapla buluşturmak, kütüphane - çevre ilişkilerini sıcak tutmaktır.

Yatırım Faaliyetleri : İlçe Hasan Çakın Halk Kütüphanesi Müdürlüğü bünyesinde devam eden veya programa alınan herhangi bir yatırım yoktur.

T.C BAFRA ORMAN İŞLETME MÜDÜRLÜĞÜ

Genel Durumu	Bafra Orman İşletme Müdürlüğü 1947 yılında kurulmuş ve faaliyete geçmiştir. Amasya Orman Bölge Müdürlüğüne bağlı olarak çalışmakta olup Samsun İlinin Bafra, 19 Mayıs , Yakakent ve Alaçam İlçelerinde faaliyetlerini sürdürmektedir. Kuzeyinde Karadeniz, doğusunda Samsun Orm. İşl. Müdürlüğü, güneyi VezirKöprü Orm. İşl. Müdürlüğü, batısında Sinop Bölge Müdürlüğü ile çevrilidir.
Sosyo Ekonomik Yapı	Denize yakın ova kısmında yaşayan halkın geçim kaynağı tarımdır. Verimli topraklar bulunmaktadır. Yukarı kesimdeki halkın elindeki arazi tarıma elverişli olmadığından tarım gelirleri çok düşüktür . Buralarda yeni yeni besi hayvancılığı gelişmesine rağmen orman içi köylerde ilkel hayvancılık yapılmaktadır. Köylerde genç nüfus olmadığından orman işçiliğinin bir kısmı başka illerden gelen işçi tarafından yapılmaktadır.
İDARİ KURULUŞ	Bafra Orman İşletme Müdürlüğü Orman Genel Müdürlüğü Amasya Orman Bölge Müdürlüğüne bağlı olarak çalışmaktadır. İşletme Müdürlüğü olarak Samsun İli, Bafra, 19 Mayıs, Alaçam, Yakakent İlçelerini kapsamaktadır. 9 Orman İşletme Şefliğinden oluşmaktadır .5 adet Şefliğin merkezi Bafra ilçesinde, diğer 4 şeflik merkezleri ise 19 Mayıs, Alaçam, Yakakent İlçelerinde bulunmaktadır.Bafra, 19 Mayıs, Alaçam İşletme Şefliklerinde olmak üzere 3 adet satış deposu bulunmaktadır.10 Adet Toplu Koruma Merkezi mevcuttur.
ORMAN DURUMU	Bafra Orman İşletme Müdürlüğü'nün toplam sahası 264.208,0 ha. Olup bunun 99.609,5 ha.'ı orman alanı 164.598,5 ha.'ı açıklık alandan oluşmaktadır. Bu alanın 57.189,5 ha. Verimli, 4.167,5 1 kapalı ve 37.623,0 ha. Bozuk sahadır. Toplam servet 8.657.244 m ³ , toplam artım 300.314 m ³ tür.
ÜRETİM FAALİYETLERİ	2008 Yılında İşletme Müdürlüğümüz K.G.H. Tertibi 78.400 m ³ olarak verilmiş buna karşılık program 80.606 m ³ olarak gerçekleşmiştir.

LANLAMA

Bafra Orman İşletme Müdürlüğü Plan Ünitelerindeki Alanların Dağılımı			
ORMAN İŞL. ŞEFLİĞİ	ORMANLIK ALAN (ha.)	AÇIKLIK ALAN (ha.)	GENEL TOPLAM (ha.)
ALAÇAM	9.915,5	19.616,5	29.532,0
BAFRA	5.179,00	61.325,50	66.504,50
BOĞAZKAYA	10.621,50	6.326,50	16.948,00
ÇAYAĞZI	13.784,50	13.008,00	26.792,50
İNÖZÜ	18.889,50	11.787,50	30.677,00
KURUÇAY	14.059,50	6.086,50	20.146,00
19 MAYIS	8.644,00	20.213,00	28.857,00

BAFRA İKTİSADİ RAPORU



YAKAKENT	10.310	10.347,5	20.657,5
KIZLAN	8.206,0	15.887,5	24.093,5
GENEL TOPLAM	99.609,50	164.598,50	264.208,00

GENEL ALAN (Ha.)

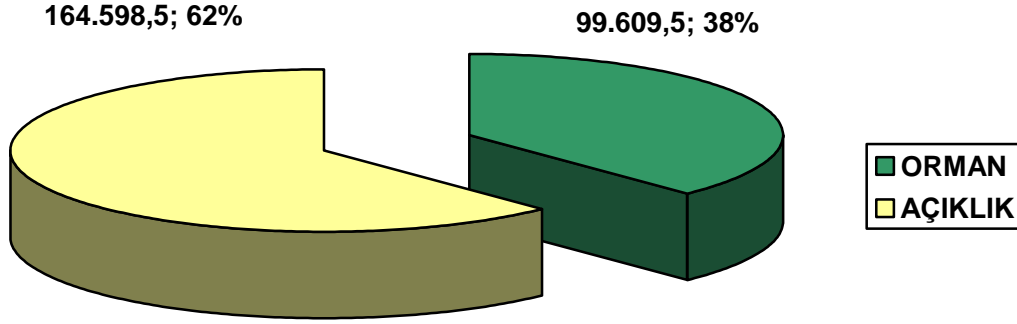

İDARİ MALİ İŞLER

PERSONEL DURUMU	
Teknik Eleman	14
Avukat	-
Sayman	1
Veznedar	-
Bilgisayar İşletmeni	5
Veri hazırlama İşletmeni	3
Muhafaza Memuru	38
Şöför	3
TOPLAM MEMUR	64
Kadrolu İşçi	34
Sözleşmeli Personel	6
Mevsimlik İşçi	2
TOPLAM İŞÇİ VE SÖZLEŞMELİ PERSONEL	40

Toplam 106 adet personelden 22 adeti döner sermaye bütçesine tabiidir.

BAFRA İKTİSADİ RAPORU



2008-2009 GELİR GİDER KARŞILAŞTIRMASI

A- GELİRLER

HESAP NO	HESAP İSMİ	2008 YILI	2009 YILI
600	Yurt İçi Satışlar	6.526.340	6.581.717,26
601	Yurt Dışı Satışlar	4.073,47	133.609,11
602	Diğer Gelirler	93.727	169.249,46
642	Faiz Gelirleri		
649	Faaliyetlerle İlgili Diğer Gel.ve Karlar	61.785	63.078,07
671	Önceki Dönem Gelir - Karlar		
679	Diğer Olağan Dışı Gelir ve Karlar	59.495	87.757,72
GELİRLER TOPLAMI		6.745.420	7.035.411,62

HESAP NO	HESAP İSMİ	2008 YILI	2009 YILI
610	Satıştan İadeler		
620	Üretim Giderleri	3.565.306	4.256.402,17
658	Enflasyon Düzeltme Zararları		
659	Diğer Olağan Gider ve Zararlar	31.583,79	18.082,19
681	Önceki Dönem Gider ve Zararları		
689	Diğer Olağan Gider ve Zararlar		10.889,00
750	Araştırma ve Geliştirme Giderleri	445.998,41	592.935,38
760	Pazarlama Satış ve Dağıtım Giderleri	800,00	1.000,00
770	Genel Yönetim Giderleri	1.549.134,06	1.838.419,46
GİDERLER TOPLAMI		5.592.812,28	6.717.728,00
KAR - ZARAR		1.152.607,38	317.683,42

İŞLETME PAZARLAMA

2010 BÜTÇE TERTİBİNİN DAĞILIMI										
DİKİLİ K.G.H (m ³)	ÜRÜN ÇEŞİDİ						Lif- Yonga Odunu	SIRIK	END. OD TOP LAM I	YAKAC AK (Ster)
	Tomruk	Tel Direk	Maden Dir	San.Od	Kagıt. Odun	TOPLAM				
74.800	14.150		1.200	5.500	1.900	22.750	43.200		65.950	76.900

2010 ÜRETİM DURUMU

DAMGA	33.350 M3		
TEVZİAT			
01/03/2010 KADAR	YAPACAK M3	LİFYONGA M3	TOPLAM M3
ÜRETİM	11.995	3.480	15.475
DEPOYA TAŞINAN	8.901	2.143	11.044

2010 YILI SİLVİ KÜLTÜR PROGRAMI

FAALİYETİN ADI	BİRİMİ	PROGRAM
TABİİ GENÇLEŞTİRME	Ha	15,0
GENÇLİK BAKIMI	Ha	166,0
SIKLIK BAKIMI	Ha	230,0
İLK ARALAMA BAKIMI	Ha.	
KORUYA TAHVİL	Ha	679,0
ORMANLARIN REHABİLİTESİ	Ha	900,0
SUNİ GENÇLEŞTİRME	Ha	
KÜLTÜR BAKIMI	Ha	14,0

MAKİNA İKMAL

2010 YILI YOL FAALİYETLERİ PROGRAMI

İŞ KALEMLERİ			PROGRAM (Km)	
YATIRIM PROGRAMI	750/4000	Yeni Yol	4+000	
	750/4001	Büyük Onarım	4+000	
	750/4002	Üst Yapı	4+000	
	750/4004	Sanat Yapısı	7+000	
	750/4006	Orman Yolları Aplikasyonu	12+000	
YATIRIM FAALİYETLERİ TOPLAMI			31+000	
CARİ GİDERLER	TESVİYE (YAPIM)	750/4007	Yangın Emniyet Yolu	15+000
		750/4011	Traktör Yolu	2+000
	TAMİR BAKIM	750/4008	Yangın Emniyet Yolu Bakımı	84+000
		750/4010	Kule Kulube Yolu Bakımı	10+000
		750/4012	Üretim Yolları Tamir Bakımı	590+000
CARİ GİDERLER TOPLAMI			701+000	
GENEL TOPLAM			732+000	

KADASTRO MÜLKİYET

ORMAN KADASTRO DURUMU (Ha.)

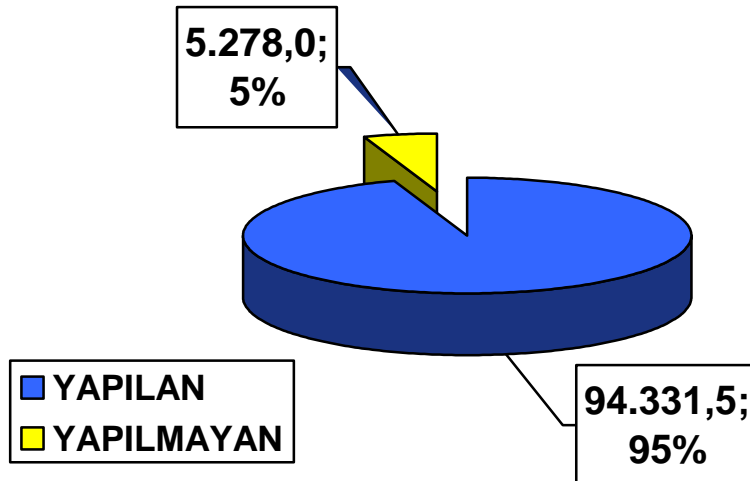

2009 YILINDA YAPILAN ÇALIŞMALAR

Bölge Müdürlüğü	İLİ	İLÇESİ	Belde/Köy Adı	3402 (5304) S.K. Göre Yapılan Arazi Çalışmaları		
				Orm. Kad. (Ha)	Aplikasy on (Ha.)	TOPLAM (Ha.)
Amasya	Samsun	Bafra	Asmaçam	1.475		1.475
Amasya	Samsun	Bafra	Kanlıgüney	58		58
Amasya	Samsun	Bafra	Çamaltı	22		22
Amasya	Samsun	Bafra	Alaçam	21		21
Amasya	Samsun	Atakum	Aslandamı	537		537
Amasya	Samsun	Atakum	Elmaçukuru	1.503		1.503
TOPLAM				3.616		3.616

KORUMA

ORMAN İŞLETME ŞEFLİĞİ	TOPLU KORUMA MERKEZ ADI	MERKEZ İ	TELE FON	TELS İZ	İDARE BİNASI	LOJMA İN	MEMUR ADEDİ	ELEKTRİK	YOL	SU	OKU L
ALAÇAM	ALAÇAM	Alaçam	+	+	+	+	3	+	+	+	+
KIZLAN	KIZLAN	Kızlan				+	2	+	+	+	+
BAFRA	BAFRA	Bafra					6	+	+	+	+
BOĞAZKAYA	BOĞAZKAYA	Darboğaz					4	+	+	+	+
ÇAYAĞZI	ÇAYAĞZI	Çayağzı	+		+	+	4	+	+	+	+
İNÖZÜ	İNÖZÜ	İnözü Koşaca	+				2		+	+	
KURUÇAY	KURUÇAY	Kuruçay		+	+		3	+	+	+	+
19 MAYIS	KUŞKAYASI	Kuşkayas ı	+	+	+	+	2	+	+	+	+
	KARAKÖY	19 Mayıs	+	+	+	+	8	+	+	+	+
YAKAKENT	YAKAKENT	Yakakent	+	+	+	+	4	+	+	+	+
TOPLAM							38				

MİSYON

Tabii kaynaklarımızın başında yer alan ormanlarımızı sürdürülebilir bir şekilde, koruma ve kullanma dengesi gözetilerek işletmek ve insanlarımızın hizmetine sunmaktır.

VİZYON

Mevcut ormanların potansiyellerini en iyi şekilde tespit ederek değerlendirmek ve bozuk ormanların doğal gelişim dinamiği içerisinde rehabilitasyonunu sağlamak, ormanları biyotik ve abiyotik zararlılardan korumak ve gelecek nesillere aktarmaktır.

T.C BAFRA MİLLÎ PİYANGO YURT MÜDÜRLÜĞÜ

A - Genel Durumu - Konumu :

Müdürlük, Alparslan Mahallesi, Yeni Sanayi Sitesi bitişiğinde, şehir merkezine 1 km. mesafededir.

Milli Piyango İdaresi tarafından 35 bin m2' lik bir alan üzerine (Hazine Arazisi), 11 bin m2' ye inşa edilip 1998 Yılı AĞUSTOS ayında Yüksek Öğrenim Kredi ve Yurtlar Kurumuna devredilerek hizmete açılmıştır.

B - Kapasite Ve Yurt :

Milli Piyango Öğrenci Yurdu, 256 kız - 256 erkek öğrenciye hizmet edecek biçimde dizayn edilmiştir. Ancak ihtiyaç duyulduğunda, 1000 öğrenciyi barındıracak tarzda olup, geniş yurt sahası ileriye dönük hizmet binaları inşa etme olanaklarına da açıktır.

Biri kız diğeri erkek olmak üzere iki bloktan oluşan yatakhanelere ilave olarak içinde kantin, yemekhane, mutfak, revir, kaloriferhane ve idari bürolar bulunan bir sosyal tesise de sahiptir.

Şu andaki öğrenci durumu, 74 kız öğrenci, 89 erkek öğrenci biçimindedir.

Öğrencilerimize, her gün düzenli olarak 24 saat sıcak su verilmektedir.

Yurt blok ve eklentilerinin ısınması, sıvı yakıtlı kalorifer sistemiyle yapılmaktadır.

C - Personel Ve Araç :

Müdürlüğümüzde 1 Müdür, 2 Müdür Yardımcısı, 4 bayan Yurt Yönetim Memuru, 3 erkek Yurt Yönetim Memuru, 3 Koruma ve Güvenlik Memuru, 3 Santral Memuru olmak üzere toplam 16 personel hizmet vermektedir.

Temizlik, kalorifer, çamaşırhane hizmetlerinde 3 bayan ve 11 erkek, Özel Güvenlik Hizmetlerinde de 3 bayan, 3 erkek olmak üzere toplam 20 personel geçici statüde istihdam ettirmektedir.

Müdürlüğümüz hizmetinde Murat 131 Kartal marka bir araç mevcuttur.

Ç - Boş Zamanlarını Değerlendirme :

Öğrenciler, müdürlük bünyesinde, satranç, masa tenisi, futbol, voleybol, basketbol, televizyon, internet ve bilardo olanaklarından faydalanarak boş zamanlarını değerlendirmektedir. Yurt bahçesinde bulunan 150 kişilik antik tiyatro pisti, öğrencilerin küçük gösteri ve eğlencelerine cevap vermektedir.

Ayrıca, Türkiye genelinde satranç, futbol, voleybol, basketbol, folklor ve fotoğraf yarışması vb. etkinliklere öğrencilerin katılımı sağlanmaktadır.

D - Sağlık Hizmetleri :

Kız ve erkek bloklarında bulunan ecza dolaplarında, Genel Müdürlük talimatlarına uygun ilaç bulundurulmaktadır.

Acil hallerde, nöbetçi memurlar ve güvenlik personeli vasıtasıyla öğrenciler, hastaneye gönderilmektedir.

Müdürlük bünyesinde bir revir mevcuttur.

E- Sorunlar Ve İstekler :

Yurdun yakınından geçen 5 nolu dolmuş hattının, yurdun önünden geçmesi öğrencilerimizin yurda ulaşımı konusunda mağduriyetlerinin giderilmesini sağlayacaktır.

T.C BAFRA TİCARET BORSASI

Bafra Ticaret Borsası 5590 sayılı Kanununun 32.maddesi hükmü gereğince Sanayi ve Ticaret Bakanlığının 04.01.1992 tarih 1992/12 Sayılı onayları ile kurulmuştur.

Borsa kotasyon listesinde bulunan ürünlerin alım satım muamelelerini düzenleyen tüzel kişiliğe haiz kamu kurumu olmalarından dolayı, kamu hukukundan doğan yetkileri ve 5174 sayılı kanun çerçevesinde belirtilen yükümlülükleri dahilinde, 3 personeli ile Alparslan Mahallesi Sinop – Samsun Karayolu üzerindeki çok amaçlı hizmet binasında, üyelerine hizmet vermektedir.

Ticaret Borsaları bu görev ve sorumlulukları yanında ifa ettiği görevler ve verdiği hizmetler ile üreticiyi ve taciri kısaca tüm tarım ve ticaret sektörünü yakından ilgilendirir.

Borsa 1992 yılından bugüne kadar her yıl bir önceki yıllara oranla alım-satım işlem hacmi artış göstererek, 2009 yılında bu işlem hacmi; 243.578.811,60 tl olarak gerçekleşmiştir.

Borsa sadece üretici ve tüccara değil aynı zamanda da tüketici, İthalatçı ve ihracatçıya da faydaları bulunmaktadır.

Ayrıca 185 nolu gelir vergisi genel tebliğinde belirtilen şekilde;

Borsaya tescil edilebilen tarımsal ve hayvansal ürün bedelleri üzerinden, stopaj vergi oranı %50 indirimli olarak uygulanmaktadır.

Borsa ileriye dönük olarak çalışmalarını aşamasında , öncelikle tüm üyelerimizi bir çatı altında toplayarak borsa sitesini oluşturmak ve alım satım işlemlerinin, borsa işlem salonunda yapılması amaçlanmakta ve böylelikle;

Bafra Ovamızdaki tarımsal potansiyelin daha verimli bir şekilde göz önünde olacaktır. Bu vesile ile arazi araştırma, tespit çalışmalarımız devam etmektedir.

Aynı zamanda üyeler daha geniş bir ortamda hizmet verebilmek, toplantı ve seminerlerin yapılması için çok amaçlı toplantı salonu mevcut olup, bir çok kurum ve kuruluşlar, sivil toplum örgütleri ilgili salonunu kullanmışlar ve de kullanmaya devam edeceklerdir.

Her yıl olduğu gibi 2009 yılında da TOBB aracılığı ile muhtaç öğrencilere giyim ve kırtasiye yardımları ile Ramazan ayında yine muhtaç ailelere gıda yardımları TOBB maddi destekleri ve Borsa aracılığı ile belli bir program dahilinde yapılmıştır.

Yaşanan küresel ekonomik kriz nedeniyle tüccarlarımız da etkilenmiş ve borsa meclisi kararları ile borsa tescil ücret oranlarımız, **binde 1** ' e indirilmiş ve 01.01.2009 tarihi itibari ile yürürlüğe girmiştir.

BAFRA İKTİSADİ RAPORU



Borsada işlem gören ürün yıllık bültenimiz ile kotasyon listemiz, aşağıda listelenmiştir.

BAFRA TİCARET BORSASI KOTASYON LİSTESİ

MADDE GRUBU VE NEVİ	ENAZ MİKTARI	MADDE GRUBU VE NEVİ	ENAZ MİKTARI
1. HUBUBAT		7. KASAPLIK CANLI HAYVANLAR - BÜYÜKBAŞ	
1. BUĞDAY	500 Kg	1. İNEK	100 Kg
2. ARPA	1000 Kg	2. ÖKÜZ	100 Kg
3. ÇAVDAR	100 Kg	3. DANA	100 Kg
4. MISIR	1000 Kg	4. BOĞA	100 Kg
5. ÇELTİK	1000 Kg	5. MANDA	100 Kg
6. PİRİNÇ	500 Kg	6. DÜVE	100 Kg
2. HUBUBAT MAMÜLLERİ		7. TOSUN	100 Kg
1. BUĞDAY KEPEĞİ	190 Kg	8. MALAK	100 Kg
2. BUĞDAY UNU	350 Kg	KASAPLIK CANLI HAYVANLAR - KÜÇÜKBAŞ	
3. BULGUR	1000 Kg	1. KOYUN	30 Kg
4. MAKARNA	100 Kg	2. KEÇİ	30 Kg
3. BAKLİYAT VE MAMÜLLERİ		3. KUZU	30 Kg
1. KURU FASULYE	100 Kg	4. OĞLAK	30 Kg
2. NOHUT	100 Kg	8. KASAPLIK HAYVAN DERİLERİ - BÜYÜKBAŞ	
3. MERCİMEK(YEŞİL,KIRMIZI,SARI)	100 Kg	1. SİĞİR	50 Kg
4. FİĞ	100 Kg	2. MALAK	50 Kg
4. YAĞLI TOHURLAR		3. MANDA	50 Kg
1. AYÇİÇEĞİ	100 Kg	KASAPLIK HAYVAN DERİLERİ - KÜÇÜKBAŞ	
5. NEBATİ YAĞLAR		1. KOYUN	5 Adet
1. AYÇİÇEK YAĞI	170 Kg	2. KEÇİ	5 Adet
2. MISIRÖZÜ YAĞI	170 Kg	3. KUZU	5 Adet
3. PAMUK YAĞI	170 Kg	4. OĞLAK	5 Adet
4. ZEYTİNYAĞI	170 Kg	9. BAĞIRAKLAR 25 Adet	
6. KURU MEYVELER			
1. FINDIK (İÇ)	50 Kg		
2. FINDIK (KABUKLU)	100 Kg		

T.C BAFRA ZİRAAT ODASI BAŞKANLIĞI

I- Ziraat Odalarının Tarihçesi:

Ziraat Odaları 15.05.1957 Tarih ve 6964 Sayılı Yasa ile kurulmuş ve kanunda yazılı esaslar uyarınca meslek hizmetleri görmek, tarım sektörünün her alanda genel menfaatlere uygun olarak gelişmesine ve Devletin tarımsal plan ve programlarının gerçekleşmesine yardımcı olmak, çiftçilerin müşterek ihtiyaçlarını karşılamak, meslek faaliyetlerini kolaylaştırmak, tarımda iş, meslek disiplin ve ahlakı ile birliğini korumak, çiftçilerin birbirleri ile ve halk ile olan ilişkilerinde dürüstlüğü ve güveni hakim kılmak amacıyla faaliyet gösteren, tüzel kişiliğe sahip, kamu kurumu niteliğinde meslek kuruluşlarıdır.

Bafra Ziraat Odası 1963 yılında İlk kurulan odalarla birlikte faaliyete geçmiş ve bugüne kadar yirmi Genel Kurul yapmıştır. İlk Oda Başkanı Turgut Aydın' den buyana on bir oda başkanı görev yapmış olup, halen on ikinci oda Başkan Sait Karagöl görev yapmaktadır.

II- Faaliyet Alanı:

Bafra Ziraat Odası 115 Köy, 4 Belde de yaşayan yaklaşık 23.000 çiftçi ailesine yönelik hizmet vermektedir. İlçe tarım arazisi 690.000 dekar olup, yaklaşık 500.000 dekarı Ovadır. İlçe köy nüfusu 62000 şehir nüfusu 94000 olmak suretiyle toplam 156000 nüfusa sahiptir. (Resmi olmayan sonuçlara göre.)

III- Personeli:

Bafra Ziraat Odasında 1 Genel Sekreter, 1 Muhasebeci, 2 Sözleşmeli, 1 Hizmetli, 2 Stajyer Personel olmak üzere toplam 7 Personel görev yapmaktadır.

IV- Bina Durumu:

Odaya ait 3 katlı hizmet binası olup, zemin katı 2008 yılında teşrif edilerek Yeşil Kart Bürosunun hizmetine sunulmuş olup, 2'ci katı hizmet binası en üst katı toplantı salonu olarak kullanılmaktadır. Ayrıca daha önce sadece köy katiplerinin bir katını kullandığı bakımsız ve harabe halindeki 4 katlı diğer binamızın 2001 Yılında başlayan iç ve dış tadilatı ve tefrişatı 2002 Yılında bitirilerek, zemin katındaki dükkanlardan biri köylere hitap eden Nebiyan İçme Suları Birliği'nin, 1.Katı yeniden tanzim ve teşrif edilerek Köyler Katipleri'nin, 3.Katı da tanzim ve teşrif edilerek Muhtarlar Derneği'nin kullanımına tahsis edilmiştir.

V- Araç – Gereç Durumu:

Odaya ait hizmet aracı yoktur. Çiftçilere daha etkin hizmet sunulması için motorlu araca ihtiyaç vardır. Oda da 2 Adet fotokopi makinesi, 7 adet bilgisayar yazıcıları ile birlikte faal olarak kullanılmaktadır.

Tarımsal Sanayi

İlçede 14 adet un fabrikası, 6 adet pirinç fabrikası, 1 adet yağ fabrikası, 1 adet soğuk hava deposu, 1 adet paketleme tesisi, 2 adet salça ve yağlık biber işleme fabrikası, 1 adet süt işleme tesisi, 1 adet şekerleme ve helva üretim tesisi bulunmaktadır.

VII- Ziraat Odasının Çalışmaları:

2009 Yılı Genel Faaliyetler

Tütün, Çeltik, Buğday, Sebze, Şekerpancarı, fındık, hayvancılık, tarımsal sulama, gübre-mazot, kredi-faiz, borç ertelenmesi, hazine ve 2B orman arazilerinin durumu, arazi toplulaştırılması, tarımsal desteklemeler ve diğer konularda tespit edilen birçok tarımsal problemler bu dönemde hazırlanan gerek konuya özel raporlarla gerekse, Bafra Ovasında Durum ve Bafra Ovasının Tarımsal Öncelikleri gibi genel raporlarla, ısrarla ve sürekli gündemde tutulmuş, hazırlanan raporlar Bafra'ya gelen yetkililere, bölge milletvekillerine doğrudan verildiği gibi, duruma göre, faks posta, e-mail gibi araçlarla, konusunun içeriğine göre, bölge milletvekillerine, diğer ilgili ve yetkililere ulaştırılmıştır. Haberleşme kanalları ile ulaştırılan söz konusu raporlar, zaman zaman Odamız, zaman zaman da ilçemizdeki diğer kurum, kuruluş yetkilileri ve muhtarlar ile oluşturulan heyetlerle, doğrudan, Ankara'daki bakan, milletvekili ve bürokratlara götürülerek, sorunlar sözlü olarak da ısrarla dile getirilip, çözüm taleplerimiz dile getirilmiştir.

Bölge üreticilerinin sorunları, yerel ve ulusal, görsel basında gerek yapılan programlarda, gerek canlı bağlantılarda sığağı sığağına dile getirildiği gibi, yerel ve ulusal yazılı basında da gerek raporların yayınlattırılması gerekse röportajlar şeklinde vurucu olarak dile getirilmiştir. Özellikle bölgenin tarımsal problemlerinin düzenli olarak yayınlattırıldığı Oda tarafından desteklenen Toprak gazetesi, Ankara'daki siyasi ve bürokratlara birlikte, çeşitli tarımsal kurum ve kuruluşlara da aylık ve düzenli olarak ulaştırılmıştır.

Oda web sitesi daha da geliştirilerek hem üyelerine hem de kamunun istifadesine sunulmuştur.

Bu dönemde, Oda toplantı ve seminer salonu, gerek Oda tarafından gerekse Kaymakamlık ve Tarım İlçe Müdürlüğü başta olmak üzere diğer Kamu Kurumu ve Kuruluşları tarafından düzenlenen, tarımsal içerikli veya bölgemizi yakından ilgilendiren konularla ilgili, toplantı, seminer, bilgilendirme, kurs, kur'a çekilişi ve benzeri etkinliklerin yapıldığı, adeta bir kültür merkezi olarak kullanılmış, Oda da her seferinde iyi bir ev sahipliği yapma gayreti içerisinde olmuştur.

Değişik illerde yapılan ve haberdar olunan tarımsal fuar ve etkinlikler takip edilmiş, buralara tarımsal kuruluşların personellerinin rehberliğinde, önder çiftçiler gönderilerek, modern tarım tekniklerini yakından görüp, uygulama fırsatı yakalayabilmelerine zemin hazırlanmıştır.

İlçede düzenlenen Tarım ve Sanayi Fuarlarına Bafra Belediyesiyle birlikte Oda da sponsor olmuş, özellikle fuar boyunca fuar katılımcılarına ve ziyaretçilerine Oda tarafından yemek verilmiştir. Yine bu fuarlarda açmış olduğumuz standlar vasıtasıyla birçok konuda ziyaretçiler bilgilendirilmiştir.

Oda, Sosyal bir Sivil Toplum örgütü olmanın gereği ve bilincinde olarak, çoğunluğu kırsal kesimden, başta kanser hastaları olmak üzere birçok hastaya, çeşitli nedenlerle mağdur olmuş birçok ihtiyaç sahibi fukaraya yardım etmiştir. Ayrıca Ülke geleceği ve gözbebeği olan ve maddi imkansızlıklar nedeniyle tahsilinde sıkıntı çeken "ülkenin heba edilmemesi zeka sermayeleri olarak gördüğü" pırıl pırıl birçok öğrenci gencimizin bir bölümüne düzenli, bir bölümüne de zaman zaman olmak üzere eğitim yardımlarında bulunulmuştur.

İlçe Paşaboğazı drenaj kanalının yapı odanın gayretleri ile başlatılmış olup, buradaki faaliyet masraflarının önemli bir bölümü oda tarafından karşılanmaktadır.

Yine talep eden birçok köye, hiçbir ayırım yapılmaksızın, yol yapımı, cami ve okul tadilatı, köprü yapımı ve benzeri ihtiyaçları için yardım yapıldığı gibi, özellikle üyelerin daha hızlı ve sorunsuz hizmet alabilmeleri için, Tapu, vergi dairesi ve benzeri birçok kuruluşun, bilgisayar sistemi, kırtasiye gibi ihtiyaçları imkanlar ölçüsünde Oda tarafından temin edilmiştir. Tarım Bağkuru nedeniyle üyelerin de büyük ölçüde faydalandığı Bağkur'un ilçede irtibat bürosuna

geçmiş yıllarda olduğu gibi ofis ,kırtasiye, bilgisayar, telefon ve benzeri ihtiyaçları Ticaret Odası ve Ticaret Borsası ile dönüşümlü olarak karşılanmaya devam edilmiştir.

Bölgede Odanın gayretleri ile kurulan tarımsal birlikler ile ilişkiler devam ettirilip, bu kuruluşların güçlenip gelişmesi için işbirliğine devam edilmiştir.

VIII- SORUN VE ÖNERİLER:

Rapor Özeti

(Bafra'nın Tarımsal Öncelikleri ve Tarımsal Sorunlara Genel Bakış)

Bafra'nın tarımsal faaliyet yapılan arazilerinin yarısı Orman (2b) ve Hazineye ait arazilerden müteşekkil olduğundan, bu araziler Ç.K.S.'ye (Çiftçi Kayıt Sistemine) kayıt edilememekte, dolayısıyla da destek, prim, ürün satışı, projelendirme vb. tarımsal imkan ve önceliklerden faydalanamamaktadırlar.

Yine aynı sıkıntı nedeniyle, sulanabilir arazilerin halen devam erden toplulaştırılma çalışmalarından sonra, toplulaştırılan Orman (2b) ve Hazine arazilerin üreticiye temlikinin hangi kıstaslar gözetilerek yapılacağı noktasında kendisini göstermektedir.

Kızılırmak'ın ikiye böldüğü ovanın iki yanındaki kuş cenneti ve sit alanı ilan edilen, kuşaklama kanalı yapılamaması nedeniyle önemli bir bölümü su altında olan arazilerde alternatif çözümler üretilemediğinden tarım ve hayvancılık yapılamaması da ayrı bir sıkıntı olarak ortada durmaktadır.

Derbent Sulama projesinin halen tamamlanıp bütünüyle hayatiyet kazanmaması nedeniyle, tarımsal sulamaların elektrikli motopomlarla yapılmasına neden olmakta, bu durum da üretim maliyetlerini aşırı derecede artırmaktadır.

Tütünün üretim rejiminin özelleştirilmesi, maalesef özelleştirme başlamadan yaptığımız ve dikkate alınmayan uyarılarımızda olduğu gibi, bölge tütüncülüğüne .büyük zarar vermiş ve bitme noktasına getirmiştir. Bu arazilerde alternatif üretim projeleri de geliştirilmediğinden, büyük ekonomik sıkıntı yaşayan bölge, büyük şehirlere devamlı göç vermektedir.

Bafra'nın fındık üretimi olması gereken kıraç arazilerde yapıldığı halde, geçmiş yıllarda yapılan ve halen de devam eden bir hata nedeniyle, Bafra'nın kıraç arazileri fındık ekim sahası dışında tutulmuş, ancak Doğu Karadeniz'de ova gibi, (olmaması gereken) yerlerde üretilen fındığa herhangi bir kısıtlama getirilmediği gibi, fındıkla ilgili (Bafra üreticilerin faydalandırılmadığı) her türlü destek ve primlerin verilmesine devam edilmiştir.

Zaman zaman çeltik ithalatındaki stratejik zamanlama hataları, verilen desteklerin yetersiz oluşu veya (Ç.K.S.'ye kayıt olunamamadan ötürü) yerine ulaşmaması gibi, nedenlerle mağdur edilen çeltik üreticilerimiz, her geçen gün kan kaybetmelerine rağmen ülke ihtiyacının tamamına karşılama gayreti içerisinde inatla üretimlerine devam etmektedirler. 2008 yılında konjoktürel olarak bir rahatlama hissedilse de, çeltik üreticilerimiz de problemleri için, kendilerini rahatlatacak kalıcı çözümler beklemektedir.

Kurulmadan önce Bafra için düşünülen, ancak siyasi olarak birçok yatırımda olduğu gibi başka ilçeye kaydırılan şeker fabrikasında, strateji hata yapıldığı bugün anlaşılrsa da bu durum şeker pancarı üreticilerimizin sorunlarının çözümünde bir fayda sağlamamaktadır. Şeker pancarını Bafra üretiyor, Çarşamba Şeker fabrikası işliyor. Kısacası taşıma suyla değirmen çalıştırmaya çalışıyoruz...

Türk çiftçisi en zor şartlarda bile üretmesini bilecek kadar zeki, mağdur edilse de üretimini devam ettirecek kadar vefalı, anlatıldığında zorluklara göğüs gerecek kadar anlayışlıdır. Her türlü şartlarda üretmesine üretiyoruz da bir de pazarlayabilsek... Hatalı değil, maalesef tarım sektöründe üretim planlaması hiç yapılmadığından, fazla üretimde üretici, az üretimde de tüketici mağdur olmaktadır. Optimum fiyat arz ve talebin dengeli olmasından geçer.

Bu sağlanamaz ise üretici ya da tüketici taraflarından birin zarar görmesi kaçınılmaz olur. Üretici Birlikleri kurulmaya başlandığında bu sorunun çözümü için bir umut ışığı doğmuştur. Ancak yetersiz mevzuat nedeniyle sadece kağıt üzerinde kurulu kalan üretici birlikleri de daha doğmadan öldürüldüğü için, sanırım bu umudumuz başka bir baharı beklemektedir.

RAPOR

(Bafra'nın Tarımsal Öncelikleri ve Tarımsal Sorunlara Genel Bakış)

Bafra olarak tarımsal problemlerimizi dile getirdiğimizde çoğu kez yanlış anlaşıldık ya da yanlış algılandık. Bafra'nın lokomotif ürünlerinden çeltikte bir problem gündeme geldiğinde, (tütün üretiminden dolayı) Bafra'nın tarımsal alanlarının tamamı kıraç olarak algılanıp, yetkililer tarafından “**Bafra’da çeltik üretiliyor mu?**”, ya da fındık ürününde bir problem olduğunda (sebze ve çeltik üretiminden dolayı) bu sefer Bafra'nın tarımsal alanlarının tamamı ova olarak algılanıp, “**zaten ova arazilerde fındık üretimini kaldırıyoruz**” denildi.

Oysa Bafra'nın tarımsal arazilerinin neredeyse yarısı Ova ise yarısı da kıraç arazilerden oluşmaktadır. Kıraç arazilerinde sebze ve çeltik üretilmediği gibi, ova arazilerinde de (kesinlikle ve kesinlikle) fındık ve tütün üretimi yapılmamaktadır. Ancak, yukarıda bahsettiğimiz yanlış algılamalardan, bugüne kadar, Bafra'nın hem kıraçtaki hem de ovadaki üreticileri (belki de tamiri mümkün olmayan) büyük zararlar gördüler.

Yine yanlış bir algılama da Bafra'nın gelişmiş bir bölge olarak algılanıp, kalkınmakta öncelikli bölgelerin dışında tutulmasıdır. Oysa Bafra ekonomisi % 100 tarım eksenli olup, tarıma dayalı bir sanayisi bile olmayacak kadar sanayileşmeden nasipsizdir. Bu itibarla, miras nedeniyle parçalanıp küçüldüğü için ekonomik olmayan aile işletmelerinde çalışanlar, bölgemizden büyük şehirlere göçmek suretiyle, gizli işsizler ordusundan, resmi işsizler ordusuna kayıt olmaktadır. Yani bölge, bir cazibe merkezi olmaktan çok uzak olup, gerek tarıma dayalı ekonomisinin yetersiz kalışı ve gerekse sanayiye dayalı bir ekonomisinin hiç olmayışı nedeniyle devamlı göç vermektedir.

Ancak bu göçler bölge için bir çözüm getirmediği gibi, ülke ekonomisi açısından da bir artı değer oluşturmamaktadır. Zira, büyük şehirlere de yeterli istihdam alanlarının olmayışı, göçlerle birlikte, birtakım sosyal, kültürel ve ekonomik problemleri de beraberinde getirmektedir. Evet, tarımdaki nüfusu fazladır; bunun önemli bir bölümünü sanayi sektörüne transfer etmek gerekmektedir ama, bu, insan kaynaklarının kontrolsüz bir şekilde oraya buraya dağıldığı göç hareketleri ile değil, yerelde ve ülke genelinde oluşturulacak istihdam sahalarının planlı bir şekilde doldurulmasıyla olmalıdır.

Yukarıdaki projeksiyonu ışığında Bafra tarımına bakıp, öncelikli problemlerini ortaya koymak istediğimizde;

1- Müsterek

2- Kırsal

3- Ova

Problemleri olmak üzere üç ana başlıkta toplamamız mümkün olacaktır.

I - MÜŞTEREK PROBLEMLER

- Kalkınmada öncelikli yöreler dahilinde olmaması nedeniyle, ne Devlet'in ve ne de özel sektörün, tarıma dayalı ya da diğer sahalarda yatırım yapmamaları,
- Kalkınmış bölge olarak addedildiğinden, destekleme ve diğer uygulamalarda hep son sıralarda yer verilmesi,
- Destekleme sübvansiyonların, gerçekten üretime, yerinde, zamanında ve yeterli miktarlarda verilmeyişi,
- Tüm destek ve teşvikler ÇKS'ne kayıtlı olanlara verilmekte, ÇKS'ne kayıt için de tapu aranmaktadır. Bu kıstasla, Bafra'nın kabaca 700 bin hektar olan tarımsal üretim yapılan arazisinin ancak 290 bin hektarı ÇKS'ne kayıt olabilmektedir. Yani yarından fazlası kayıt dışı

olup, hiçbir destek ve teşvikten faydalanamamaktadır. Bu durum bölge için yapılacak tarımsal plan, proje ve uygulamalar için % 50'nin üzerinde sapma demektir ki, üreticilerimizi mağdur ettiği gibi, Ülke ve Bafra ekonomisi için de bir kayıptır.

- e) Gübre, mazot, zirai ilaç vb. tarımsal girdilerin, (AB ülkeleri başta olmak üzere Dünya ülkeleri arasında) ülkemizde astronomik olarak pahalı oluşu.
- f) Tarımsal kredilerin yetersiz, yüksek faizli formalite ve ödeme koşullarının ağır oluşu.
- g) Yeni üretim tekniklerinin uygulanmasındaki maliyetin karşılanmasında Devletin yeterince proje ve politika üretmemesi ya da üretilen projelerin formalitesinin ağır olması, uygulama zaman ve zemininin uygun olmayışı nedeniyle rantabl olmaması.
- h) Ülke tarımında söz sahibi olacak üretici birliklerinin, (bölgelerin değişik yapısına uymayan yasal kısıtlamalar, üreticiye yeterince ulaşılamama vb. nedenlerle) hızlı ve yaygın olarak kurulamamaları, bölge ve merkezi teşkilatlarının kurulamaması, yetersiz mevzuat nedeniyle kurulanların da istenen faaliyetleri yapamamaları.
- i) Rafa kaldırılan, bölge insanının sağlık sorunlarına çözüm getirecek tam teşekküllü bir Bölge hastanesi projesinin halen raftan indirilmemesi.
- j) Bölge teşvik kapsamında olmadığından, altyapısı büyük ölçüde tamamlanan, Bafra Organize Sanayi Bölgesi'ne beklenen yatırımların gelmemesi.
- k) Arazi drenaj, yeterli olmayan elektrik hatlarının yenilenmesi, yol gibi altyapı eksikliklerinin giderilememesi.

II- KIRSALDAKİ PROBLEMLER

Bafra kırsalının lokomotif ürünleri tütün ve fındıktır. Ancak tüm uyarılara rağmen, tütün ve tütün rejiminin yangından mal kaçırır gibi (sonuçlarının maliyeti hesaplanmadan) hızlı bir şekilde özelleştirilmesiyle tütünün, ovidan fındığı kaldırmak bahanesiyle (Samsun'un doğusundaki fındık olduğu gibi ova arazisinde olmasına rağmen, bir tezat olarak Samsun'un batısındaki kıraç ve engebeli arazilerde olduğu halde) Bafra'nın, tütün bile ekilemeyen engebeli ve kıraç arazilerinin fındık ekim sahasının dışında tutulmasıyla Bafra, Ondokuzmayıs, Samsun Merkez ve Alaçam Fındık üreticileri mağdur edilmiştir.

Dünyada söz sahibi olan iki üründen biri olan tütün'ü ithal eden, fındığını da pazarlayamayan ülke durumundadır. Satılmadığı için stok fazlası veren fındığa üretim açısından sıcak bakılmasa da, başta da söylendiği gibi, fındığı olması gereken engebeli araziden değil, olmaması gereken ova arazilerden kaldırmak suretiyle üretim planlaması yapılabilir ve büyük ölçüde stok fazlasının önüne geçilebilir.

Hemen, akla şu soru gelebilir; fazla tütünü yakılıyor, fındığı satılmayıp çürütülüyor, peki o zaman niçin üretiyoruz... Tütünü üretmeyelim, fındıkları da sökelim... Peki, Bafra kırsalında ne üretelim? Açık ifade etmek gerekirse, ekim sahaları ve koşulları itibariyle iki ürünün de alternatifi yoktur. Olsa olsa alternatif projeler olabilir, bu yönde de bu güne kadar hiçbir kurum ve kuruluştan ciddi bir araştırma, destek ve çalışma görmedik.

Kırsaldaki sorunları özetlemek gerekirse;

- a) Tütün ve tütün rejiminin zamansız ve zeminsiz özelleştirilmesi nedeniyle boşlukta kalan üreticilerin (sözleşme, fiyat gibi pazarlamayla ilgili) yapısal sorunları kısa sürede ve kalıcı olarak çözüme kavuşturulmalıdır.
- b) Geçmişte, tütün Bafra'da üretilip, Bafra'daki tesislerde işleniyordu. Son birkaç yıldır, bölgedeki Tekel tesisleri küçültülerek, Bafra tütünü başka şehirlerdeki tesislerde işlenmektedir. Bu durum Bafra genel ekonomisini sarstığı gibi, bölgenin lokomotif ürünlerinin başında gelen tütünün akibetinin hiç de hayırlı olmadığına işaret eder.
- c) Tek ürüne bağımlılığın riski düşünüldüğünde, bu kesim için alternatif geçim kaynakları ile ilgili projeler üretilmeli, üretilen projeler, hızlı bir şekilde uygulanabilmesi için Devlet tarafından etkin bir şekilde desteklenmelidir.

d) Gelir seviyesi çok düşük olan bu kesimin (üretici birliği, kooperatif vb.) örgütlenmelerinde azami Devlet desteği ve teşviği içeren yasal düzenlemeler yapılmalıdır.

e) Fındıktan başka bir ürünün yetişmesi mümkün olmayan (1970'li yıllarda örnek bahçeler kurulup, Devlet tarafından teşvik edilerek bölgeye lanse edilen) Bafra kırsalındaki fındığın, fındık ekim sahasının dışında değil, bilakis ekim sahasının merkezinde tutularak teşvik edilmesi, hem arazinin değerlendirilmesi ve (Altınkaya Barajı için de risk oluşturan) erezyona karşı korunması, hem de bölge insanının bölgede tutulmak suretiyle bir istihdam sahası oluşturması, açısından düşünüldüğünde en rasyonel bir uygulama olacağı görülecektir.

III- OVADAKİ PROBLEMLER

Bafra ovasında ağırlıklı olarak yaz ve kış sebzeleri (kavun, karpuz, domates, biber, lahana, ıspanak, pırasa, karnabahar vb.), çeltik, şeker pancarı gibi tarımsal ürünler ekilmektedir. Bunlarla ilgili, temel sorunları şıklandırmak gerekirse;

a) Derbent Sulama Barajı Projesi tamamlandığında, Kızılırmak Sol sahilinde **19.127** hektar, Kızılırmak Sağ Sahilinde **14.279** hektar, Martakale, Martakale, Karaköy, Harız bölgesinde **7.671** dekar, Ana Kanal haricinde pompaj ile **6.655** hektar olmak üzere toplam **47.732** hektar alan sulanabilecektir. Ancak, Derbent Barajı sulama projesinin çok uzun zaman geçmesine rağmen bitirilememiş olması nedeniyle, üretici tarımsal sulamasını (elektrik ve petrol ürünleri ile çalışan motopomplarla yaptığından) sulama maliyetleri çok yüksektir. Bölgemizdeki tarımsal sulamalarda genelde 20 Kw.lık motopomplar kullanılmasına mukabil, TEDAŞ'ın 9 Kw.nin üzerindeki motopomplardan reaktif bedel alması, elektrik faturalarını % 50 oranında artırdığından, zaten aşırı olan maliyeti katmerleştirmektedir.

Altınkaya ve Derbent barajlarının yapımından sonra tabandaki tatlı su çekildiğinden, yerini deniz suyu istila etmiş sondajlardan tuzlu su çıkmaktadır. Sulama projesinin sağ sahilde başlatılan bölümünün bile henüz bütünüyle tamamlandığı düşünülürse, bölge üreticilerimizin mağduriyet boyutu sanırsız daha iyi anlaşılacaktır.

Bafra Ovasının Kızılırmak'ın böldüğü iki yakasında büyük bir alan, kuş cenneti olduğu için sit alanı ilan edilip, bu alana küçük bir çivi dahi çaktırılmamaktadır. Deniz suyunun geri tepmesi sonucu, sol sahilde Karaboğaz'da 5.000 Dekar, sağ sahilde 10.000 dekar mera arazisi sular altında olup, sit alanı olması nedeniyle kuşaklama kanalı yapılamadığından, hayvancılığa son derecede de eleverişli olan bu araziler heba olmaktadır.

b) Bahane edildiği için, sulama projesini de sekteye uğratan tarım reformu çalışmaları içerisinde, arazi toplulaştırma çalışmalarının, Bafra tarımsal ekim alanlarının yaklaşık yarısını oluşturan hazine ve (2b) orman sahalarının üreticiye temlik yapılmadan, bölgenin gündemine sokulup, uygulamaya konulması, çalışmalara başlanıp halen devam eden çalışmayla ilgili, üreticilerin kafalarında birçok soru işareti olduğu halde, maalesef yetkili kurum ve kuruluşlardan bu güne kadar, bu soru işaretlerini ortadan kaldıracak doyurucu ve ikna edici açıklamalar gelmemiştir. Böyle bir çalışma, arazi mülk veya tasarruf sahiplerini, bugünkü durumlarından daha iyi bir duruma mı, yoksa daha kötü bir duruma mı götürecektir, net değildir. Çalışma devam eden yerlerde, arazide yeterli tespit yapılmadan yangından mal kaçırır gibi arazi derecelendirmeleri yapıldığı için, hemen hemen tüm derecelendirmeler yanlıştır. Belirsizliklerin en kısa zamanda netliğe kavuşturulması, yapılan yanlışlıkların bihaber olan üreticilerin şikayetleri istenmeden ve beklenmeden, yeniden ciddi çalışmalar yapılarak düzeltilmesi ve hak sahiplerine yasal güvenceler verilmesi elzemdir.

Ayrıca, sulama alanlarındaki toplulaştırma, (üreticilerin) tapulu, hazine ve 2b orman arazilerinin ayrı ayrı toplulaştırılmasını, altyapı için , (üreticilerin) tapulu arazilerden bedelsiz % 10 kesinti yapılmasını, bu yeterli olmadığı durumda % 10 dışında (üreticilerin) tapulu arazilerden yapılacak kesintiler için aynı miktarda hazine arazilerden yer verilmesini öngörüyor. Burada şu soru akla geliyor; altyapı için hazine araziler kullanılabilecekse neden kişilerin tapulu arazilerinin % 10'nu

bedelsiz alınıyor? Ayrıca, toplulaştırılan hazine ve 2b orman arazilerinin üreticilere temlikli yapılırken hangi yol ve kriterlerin kullanılacağı da belirsizdir.

Örnekleme gerekirse, tapulu 50 dekar, hazine 100 dekar, Orman 100 dekar olmak üzere toplam 250 dekar arazi işleyen ve işletme yatırımlarını da buna göre yapmış olan bir tarımsal işletmenin toplulaştırılmadan sonra ne kadar arazisi olacaktır? Toplulaştırma mevzuatında hazine arazilerinden arazisi yeterli olmayanlara arazi verileceği belirtilmektedir. Bu işletmeye tapulu arazin yeterli denilip 45 dekar arazi dışında başka arazi verilmez ise, 250 dekarlık bir işletmeye göre yapılan yatırımlar heba olup, bu işletme sahibi de mağdur olmaz mı? Yine tarımsal arazileri toplulaştırıp işletmeleri büyütüyoruz derken aksine dağıtılıp küçültmek olmaz mı?

Buradaki sıkıntılarımızı mevzuatla açıklanmaya çalışanların şu sorularımızı net olarak cevaplamaları bekliyoruz; **T.B.M.M. binasının olduğu yer orman değil miydi, ne zaman tapulaştırıldı? Milletvekilleri Lojmanlarının yeri halen orman arazisi değil mi?**

c) Henüz, oturmuş bir stratejik tarım politikamız olmadığından, günübirlik karar ve uygulamalar (buğday ve çeltik gibi) hububat üreticilerimizi rahatsız ettiği gibi, çoğu zaman da zarara uğratmaktadır. Yine yerine ulaşmayan destekleme uygulamaları ile, yukarıda yapılan hesaplar tabanda tutmadığından, aşırı maliyetler nedeniyle, üretici, tüketici ve sektör kaybetmekte, arada kalan bazı kötü niyetler hep kazanmaktadır. Dünya ile entegre, aynı zamanda üreticisini mağdur etmeyen, tutarlı, kalıcı ve konjoktürel değişimlere hızlı adapte olabilecek bir tarım politikası üretmediğimiz sürece, bu sorunun çözüme kavuşacağına inanmak mümkün değildir.

d) Pancar üretimi Bafra'da, şeker fabrikası Çarşamba'da... Netice; verimli çalışmadığından kapanmak üzere olan bir tesis...Bariz siyasal hataların bedelini üreticilerimiz mi ödemelidir?

e) Türkiye'nin Çukurova'dan sonra en önemli sebze üretim merkezi olan Bafra Ovası'nın ürünlerini pazarlayacak, Bafra'ya yakışır bir sebze halimiz yok. Mevcut Sebze Halinin işleyişinden, üreticiler de dışarıdan alıma gelen müşteriler de memnun değil. Hal'de üreticinin ürününü bırakacağı yeterli depolama alanı olmadığı gibi, (komisyonculuktan ziyade üreticinin malı ile ticaret yapmaları nedeniyle) üreticilerin güvenecekleri komisyoncu da yok. Çok olumsuz şartlarda kendi ürününü kendisi pazarlamak durumunda kalan üreticiden, (komisyon faturası kesilmesi zorunlu olduğundan) hak etmedikleri halde, Belediye rüsumunu, komisyoncu da komisyonunu alıyor.

f) Sebze para etmiyor, Kızılırmak'a dökülüyor... çeltik genellikle para etmiyor, depoda çürüyor...buğday, mısır para etmiyor, bedavaya denilecek fiyatlarla satılıyor. Ülke olarak bizim tarım ürünlerine ihtiyacımız yok mu? Öteki taraftan baktığımızda tüketici bazı ürünleri ucuz alırken, pek çoğuna da fazla para ödemek durumunda kalıyor. Peki hata nerede? Hata, plansız üretim, yetersiz ve ülkenin yapısına uymayan teşvik ve destekler... Çözüm, üreticileri hızlı bir şekilde üretici birlikleri çatısında örgütleyip, merkezi yapılanmalarını da tamamlattırdıktan sonra, iç ve dış tüketimin ihtiyacına uygun miktar ve evsafa ürünler üretirmeyi planlamak, bunun için de kısa vadede mevcut tarımsal bedenimize uygun, (teşvik, destek vb. uygulamalar gibi) elbiseler üretip, uzun vadede de bedendeki yapısal eksiklik ve yanlışlıkları izale edici uygulamaları üretip, kararlılıkla ve azimle uygulamaktır. Burada, bazı iktisatçı ve siyasilerin, hataları düzeltme çareleri aramak yerine, sıkça başvurdukları bin yanlışlığı ve kolaycılığı dile getirmek istiyoruz; **“işte, şu ürün dışarıda şu fiyata bizde daha pahalı, bu ürünü dışarıdan almak daha ucuz geliyor. Bunu yapmak varken, biz ekonominin sırtında kambur gibi duran tarım üreticisini niçin sırtımızda taşıyalım...”** Biz tarım kesiminin bir temsilcisi sıfatıyla, bu düşüncede olan herkese şunu söylüyoruz; **“Ucuz ürün satan ülkenin, üreticisine sunduğu tarımsal girdileri siz de o ülkenin fiyatlarıyla bizim üreticimize sunun, yine o ülkenin üreticisine yaptığı destek ve teşviğin aynısını bizim üreticimize sağlayın, ondan sonra da gelin üreticimizin elindeki ürünleri bedavaya alın...”** Sosyal Devletin görevi, yerine göre pahalı da üretirse, ürünün maliyetinin üzerinde değerlendirilmesi, öte yandan dünya fiyatlarını aşmayacak şekilde tüketiciye intikal etmesi yönünde gerekli düzenleme ve uygulamalarla önlem almaktır.

Bunun (incelendiğinde), tüm dünyadaki gelişmiş ve gelişmekte olan ülkelerde aynı olduğu görülecektir.

Sonuç olarak, genelde ülke tarım sektöründeki yapısal eksiklik ve hatalar, özelde de bölge tarım sektörünün gerektiği gibi yönlendirilememesi sonucu, Dünyanın en verimli toprakları olan Bafra'nın tarımsal arazileri heba olmaktadır. Gelin, rasyonel kullanıldığında, değil bölge ekonomisini, ülke ekonomisine hissettirecek derecede katkı sağlayacak olan bir serveti hoyratça harcamayalım. Gıda ihtiyacının her geçen gün had safhada arttığı dünyada, böyle önemli bir hazineyi en iyi şekilde değerlendirebilecek kapsamlı proje ve düzenlemeler yapıp, bunları da ehliyetli ve liyakatlı uzman ve idarecilerin eline teslim ederek, bölgemizin çehresini değiştirdiği gibi, ülke ve dünya ekonomisine de artı değer olarak geçelim.

Bafra Ziraat Odası'nın 2007 – 2011 Yılları Çalışma Programı

2007 – 2011 döneminde de yoğun bir çalışma ortamına girmeyi hedefleyen Oda, aşağıdaki çalışma programını noksansız olarak uygulamaya çalışacaktır.

1 - Tütün Mevzuundaki Çalışmalar

Çiftçi temel ürünlerinden biri olan tütünün ve tütüncülüğün, üretimden pazarlamaya kadar, her türlü sorunları Oda tarafından büyük bir hassasiyetle takip edilerek, sorunların zamanında çözülmesi yolunda gayret sarf edilecektir.

Özellikle, tütün rejiminde hazırlıksız ve zamansız yapılan özelleştirmeden büyük zarar gören tütün üreticilerinin, uğradıkları zararın telafisi için yetkililerle sürdürülen temaslar devam edecek, bu meyanda çeşitli projeler üretilip, finansmanı için ulusal ve uluslar arası kaynaklardan destek istenecektir.

Üreticiler ucuz ve yeterli kredi temininde, yetkililer harekete geçirilip, mali sorunlarının çözülmesinde yardımcı olunacaktır.

2006 – 2007 Yıllarını kapsayan tütüne yönelik “Bafra Tarımsal Kalkınma Projesinin' proje hitamından sonra da sürdürülebilirliği sağlanmak suretiyle, iyi tohum, iyi fide kullanımı, toprak tahlili ile yeterli ve uygun gübrelerin kullanımı, bilinçli zirai mücadele yapıp, kaliteli ürün üretme teknikleri ile ilgili bilgiler sürekli üreticilere aktarılacak suretiyle, bölge tütüncülüğünün dünya çapında bir ekol ve marka olması sağlanacaktır.

2006 Yılında kuruluş aşamasında olan ve Odaca da desteklenip, Oda binasında çalışabilecekleri bir yer tahsis edilen “Tütün Üretici Birliğinin” bir an önce kurulması için çalışmalar devam edecektir.

2 - Hububat Mevzuunda Çalışmalar

2006 – 2007 Yıllarını kapsayan “Bafra Ovasında Üreticilere Yönelik Tarımda Verimlilik Eğitimi Verilmesi Ve Üretim Metodlarında Dönüşüm Projesi” kapsamında, Ondokuzmayıs Üniversitesi öğretim görevlileri tarafından dört bölgede tarla bitkileri başlığı altında hububat ile ilgili verilen eğitimin daha yaygın ve sürdürülebilir hale getirilebilmesi için yeni projeler üretilecektir.

Hububat üretiminin artışı için yapılacak her türlü teknik çalışmalar, Odamızca takip edilip, desteklenecektir.

Verimin artırılması için sertifikalı ve kaliteli tohum kullanımı teşvik edilecek, gerekli görüldüğü takdirde, Oda tarafından da tohum tedarik edilerek, satışa arz edilecektir.

Çiftçinin zirai mücadele ilacı ve diğer girdi ihtiyaçları da Oda tarafından tedarik edilip, satışa arz edilecektir.

3 - Ayçiçeği Mevzuunda Çalışmalar

2006 – 2007 Yıllarını kapsayan “BAFRA OVASINDA ÜRETİCİLERE YÖNELİK TARIMDA VERİMLİLİK EĞİTİMİ VERİLMESİ VE ÜRETİM METODLARINDA DÖNÜŞÜM PROJESİ” tarla bitkileri konusunda ve dört bölgede Ondokuzmayıs Üniversitesi öğretim görevlileri tarafından verilen ayçiçeği eğitiminin, projenin sürdürülebilirlik ilkeleri doğrultusunda daha geniş bir alanda devamı için çalışmalar yapılacaktır.

Ülkedeki yağ açığı göz önünde tutularak, verilen ürün desteklerinin de üreticilerimize etkin bir şekilde duyurulması ile, bölgemizde ayçiçeği ekiminin yaygınlaştırılması için özendirici çalışmalar yapılacaktır.

Bölgeye uyum sağlayabilen standart ve hibrit tohumluklar tespit ettirilerek, çiftçiler bilgilendirilecektir.

Üreticilerin üretimden pazarlamaya kadar tüm aşamadaki bütün sorunları titizlikle takip edilip çözümleri aranacaktır.

4 – Çeltik Mevzuunda Çalışmalar

Yine 2006 – 2007 Yıllarını kapsayan “BAFRA OVASINDA ÜRETİCİLERE YÖNELİK TARIMDA VERİMLİLİK EĞİTİMİ VERİLMESİ VE ÜRETİM METODLARINDA DÖNÜŞÜM PROJESİ” dahilinde, Ondokuzmayıs Üniversitesi öğretim görevlileri tarafından dört bölgede verilen hububat eğitimi içerisinde yer alan ve büyük ilgi gören çeltik eğitiminin, daha yaygın bir alanda devamı ve proje amaçları doğrultusunda üretici ile Üniversite hocaları arasında oluşturulan sıcak ilişkilerin artan bir şekilde devamlılığının sağlanması için çalışmalar yapılacaktır.

İstikrarsız fiyatı ile zaman zaman cazibesini kaybeden çeltik ekiminin önemini kaybetmemesi için, üretilen çeltiğe stokçunun elinde değil üreticinin elinde değer kazandırılabilmesi hususunda daha önceki yıllarda etkin bir şekilde yapıldığı gibi, hükümet yetkililerinden uygun fiyat ve düzenli bir alım politikası ile fiyatların düşürülmemesi için, hasat zamanı pirinç ithalatının önlenmesi hususunda önlemler alınması talep edilecektir.

b) Büyük ölçüde krediye dayalı olarak yapılabilen bu üretim sahasındaki çiftçinin, kredi sorunları titizlikle takip edilecektir.

Çiftçilerin zirai ilaç tohum ve malzeme ihtiyaçları uygun fiyatlarla, Odanın satış deposunda bulundurulacaktır.

5 - Meyvecilik Mevzuunda Çalışmalar

İlçede büyük tarla Ziraatı ve sebzeçilik yapılması nedeniyle, henüz ticari amaçlı meyve üretimi önemli bir yer tutmamaktadır. Bu yöndeki çalışmalar araştırmacı ve teşvik edici yönde olacaktır. Mevcut meyve ağaçlarının korunması için diğer tarımsal kuruluşlarla iş birliğine gidilip, üreticimiz bilinçlendirilerek, yeni meyve ağaçlarının dikimi teşvik edilecektir.

2006 – 2007 Yıllarını kapsayan “BAFRA OVASINDA ÜRETİCİLERE YÖNELİK TARIMDA VERİMLİLİK EĞİTİMİ VERİLMESİ VE ÜRETİM METODLARINDA DÖNÜŞÜM PROJESİ” eğitim programında yer alan ve Ondokuzmayıs Üniversitesi öğretim görevlileri tarafından verilen “Bodur Meyve ve Üzümsü Meyve Yetiştiriciliği” dersleri, özellikle meyveciliğe elverişli iki bölgemizde yoğun ilgi görmüş, bu bölgelerdeki üreticilerimizin meyvecilik mevzuunda değişik proje yapma arzuları gözlemlenmiştir. Bu bağlanmada özellikle kırsal kesimin alternatif arayışlarına cevap verebilmek için, bodur kiraz, bodur elma, çilek, ceviz vb. meyve yetiştiriciliği için projeler üretilip, diğer kurum ve kuruluşların da desteği ile İlçemizde meyveciliğin önem kazanması için gayret sarf edilecektir.

6 - Sebzeçilik Mevzuunda Çalışmalar

Dünyada organik tarım ürünlerine olan talep artışı nedeniyle, organik tarım ürünlerinin üretiminde de hızlı bir artış izlenmektedir. Bu nedenle “BAFRA OVASINDA ÜRETİCİLERE YÖNELİK TARIMDA VERİMLİLİK EĞİTİMİ VERİLMESİ VE ÜRETİM METODLARINDA DÖNÜŞÜM PROJEMİZDE” organik tarla bitkileri dersinin yanında açıkta ve serada organik sebze yetiştiriciliği dersleri de konularak üreticilerimiz bu hususta bilinçlendirilmektedir. Projenin hitamında da eğitimin sürülebilirliği için zemin hazırlanarak pek de uzak olamayan bir zamanda bölgemizin organik tarım merkezi olabilmesi için çalışmalar yapılacaktır.

Bu sahada kaliteli üretim ve verim artışı sağlanabilmesi için bir yandan sertifika yerli ve ithal sebze tohumları yeterli miktarda temin edilip, çiftçi istifadesine sunulurken, öte yandan proje kapsamında dört bölgede verilen ekim teknikleri, yeterli ve bilinçli zira mücadele konularında eğitimin yaygınlaştırılması için, Ondokuzmayıs Üniversitesi Ziraat Fakültesi başta olmak üzere diğer tüm tarımsal kuruluşlarla işbirliğine gidilerek çiftçiler bilinçlendirilecektir.

Pazarlamada karşılaşılan güçlükler teşhis edilip çözüm yolları araştırılacak, 2006 yılında kurulma aşamasında olan sebze üretici birliğinin en kısa zamanda kurulabilmesi için Oda olarak destek verilecektir.

Sebze üreticilerimizin de Zirai girdi ihtiyaçlarının Oda kanalı ile teminine gayret gösterilecektir.

7 – Fındık Mevzuunda Çalışmalar

2001-2002 Yıllarında, Bakanlar Kurulu Kararı ile haksız bir şekilde fındık ekim sahası dışında tutularak mağdur edilen bölgemiz fındıkçıların problemleri, yoğun girişimleri sonucu bir nebze çözülmüş gibi görünse de arzulanmış mihvene oturmamıştır. Bu nedenle 2007 ve takip eden yıllarda da çözüm bekleyen problemler, yetkililer nezdinde ısrarla dile getirilip, bölge kırsalındaki mevcut fındık alanları korunduğu gibi, yeni ekim sahalarının da tesisi hususunda, yeni düzenleme ve düzeltmelerin yapılması için, yine yetkililer nezdinde sonuç alınana kadar ısrarlı temas ve girişimlerde bulunulacaktır.

Fındık üreticilerine de kooperatif ve üretici birliği kurmaları yönünde telkinlerde bulunulup bu yöndeki girişimleri Oda tarafından desteklenecektir.

b) Fındıkçılar diğer sorunları da hassasiyetle takip edilip, zirai girdi ihtiyaçları büyük ölçüde Oda tarafından karşılanacaktır.

8 – Hayvancılık Mevzuunda Çalışmalar

Halen devam etmekte olan “BAFRA OVASINDA ÜRETİCİLERE YÖNELİK TARIMDA VERİMLİLİK EĞİTİMİ VERİLMESİ VE ÜRETİM METODLARINDA DÖNÜŞÜM PROJEMİZDE” Hayvancılık dersleri de olup, dört bölgede, Ondokuzmayıs Üniversitesi öğretim görevlileri tarafından üreticiler büyük ilgi ile takip ettiği dersler verilmektedir. Amac, çok faydalı olduğuna inandığımız bu derslerin üretilecek yeni projelerle, daha geniş bir alana yaygınlaştırılmasını sağlayıp, bölge hayvancılığını bir ekol ve marka haline getirmek olacaktır.

Bu hususta, İlçede süt ve besi hayvancılığının geliştirilmesi yönünde özendirici çalışmalar yapıp, bunlarla ilgili projelerin üretilmesi, yapılan projelerin de desteklenmesi teşvik edilecektir.

2006 Yılında kurulun Kırmızı Et Üreticileri birliğinin çalışmasına yardımcı olunacağı gibi, Süt Üreticileri Birliği ve Hayvancılıkla ilgili kalkınma kooperatiflerinin kurulması teşvik edilecektir.

9 – Diğer Çalışmalar

Avrupa Birliği Hibe projeler kapsamında Oda tarafından hazırlanıp ve doğrudan yürütülen üç projeden biri olan, “Bafra Tarımsal Danışmanlık Merkezi” projemizin, proje amaçları doğrultusunda, proje hitamından sonra da sürdürülebilirliği sağlanıp, danışmanlık hususunda üretilen yeni projelerle üreticileri daha bilinçli ve bilimsel tarımsal üretim yapmalarına katkıda bulunulacaktır.

Türkiye Ziraat Odaları Birliği başta olmak üzere, Üniversitelerin tarım fakülteleri, Tarım Bakanlığı ve diğer tüm tarımsal kurum ve kuruluşlarla işbirliği yapılarak, gerek bölge, gerek ülke tarımının çok daha ileriye götürülmesi hususunda çalışmalar yapılacaktır.

Üye kayıt Otomasyon ve İnternet hizmetler sürekli güncelleştirilip gerek üyeler ve gerekse tarımsal kurum ve kuruluşların daha güncel ve sağlıklı bilgilere ulaşmaları sağlanacaktır

2005 Yılında hazırlattırılan ve 2006 – 2007 döneminde uygulanmakta olan üçünde proje lideri birinde proje ortağı olduğu Avrupa Birliği Hibe Projeleri ile birlikte, yeni dönemde de birçok proje hazırlattırılıp bölge tarımının hızlı bir şekilde canlandırılmasına katkıda bulunulacaktır.

Gerek üretilecek projelerle, gerekse Oda kadrosunda ihtiyaç hissedilen ziraat mühendisi, veteriner ve tütün eksperleri gibi teknik eleman istihdamı sağlanarak, üyelere gerek bitkisel üretimde, gerekse hayvancılıkta teknik bakımdan da daha kaliteli ve doyurucu hizmet verilmesi sağlanacaktır.

Gerekli finansal kaynak temin edildiğinde, bölge üreticilerinin a dan z ye makro ve mikro toprak tahlillerinin yapılacağı, tam teşekküllü toprak tahlil laboratuvarı kurularak, bu işi bilen uzman bir toprakçı istihdam edilecektir.

Yine oda ihtiyacı olan, motorlu araç temin edilerek, istihdam edilecek teknik elemanların üyelere daha seri ve yakın hizmet etmeleri sağlanarak, kuruluş gayemiz olan onların, ihtiyaçları karşılanıp, memnuniyetleri kazanılmaya çalışacaktır.

Üyelerle güç birliği oluşturularak çalışmaları daha etkili ve anlamlı olması sağlanacaktır.

T.C. BAFRA 1. NOTERLİĞİ

Bafra 1. Noterliğinde 3 Personel çalışmakta olup, 2008 yılı içerisinde 1460 protesto, 2504 Defter, 26 fatura tasdik edilmiştir.

T.C. BAŞBAKANLIK DEVLET İSTATİSTİK ENSTİTÜSÜ BAŞKANLIĞI NOTERLİK ÇALIŞMALARI İSTATİSTİK FORMU

Noterliğin Bulunduğu

İl : Samsun

İlçe : Bafra

Yıl : 2009

Noterlik Adi : BAFRA 1.NOTERİ

Noterlik Sınıfı : 2 .Sınıf

İşlem Türü	Düzenleme	Onaylama	Toplam
Senetler	2	25	27
Vekaletname	475	2334	2809
Kefaletname	-	1	1
Taahütname	-	261	261
Muvafakatname	3	85	88
İbraname	-	16	16
Fesihname	1	22	23
Sözleşme	52	1000	1052
Protesto	1671	-	1671
İht.ihb.Azil	12	972	984
Suret	-	1651	1651
Kira Kont.	-	79	79
Defter Onayı	-	2165	2165
Çeviri	-	100	100
Vasiyetname	15	-	15
Vakıf Senedi	-	-	-
Sulhname	-	-	-
Tahkimname	-	-	-
Beyanname	2	1563	1565
Tutanak	6	-	6
Fatura	-	61	61
Diğer İşlem.	-	4	4
TOPLAM	2239	10339	12578

T.C BAFRA ORGANİZE SANAYİ BÖLGESİ

1-Kuruluş ve Müteşebbis Heyet

Samsun – Bafra OSB ,Sanayi ve Ticaret Bakanlığının 06.08.1997 tarih ve 10229 sayılı kararı ile 1997 yılında yatırıma dahil edilmiştir.Müteşebbis Heyet 13.11.1997 tarihinde Samsun Valisinin başkanlığında

-İl Özel İdaresi % 10

-Bafra Ticaret Odası % 90 hissesinden teşekküllü .15 Nisan 2000 tarihinde yayınlanan 4562 sayılı OSB kanununa göre yeniden düzenlenen Müteşebbis Heyet, sicil kayıt defterine 104 nolu sicille kaydedilmiş olup, Samsun Valisi Başkanlığında

-İl Özel İdaresinin % 29

-Bafra Belediyesinin % 35

-Bafra Ticaret ve Sanayi Odasının % 36 hissesinden teşekkül edilmiştir.

2-Osb'nin Arazi İktisabı

Bölge için tahsis edilen arazinin tamamı Maliye Hazinesine ait olduğundan m2 birim bedeli Hazine tarafından 1,5 kr. olarak belirlenmiş olup tamamı 34.200,00 TL. 09.11.1998 tarihinde Kamulaştırılmış olup Tapusu İl Tüzel kişiliği adına tescil edilmiştir.15.04.2000 tarihinde yürürlüğe giren 4562 sayılı Organize Sanayi Bölgeleri kanununa göre, Bölgenin Tapusu 12.07.2000 tarihinde OSB Tüzel kişiliği adına tescil edilmiştir.

3-Kurum Çalışanları ve Araç Durumu:

Kurumda sözleşmeli işçi statüsünde 1 Bölge Müdürü , 1 Muhasebeci ve 1 Odacı görev yapmaktadır.İşyerine tahsis edilen araç yoktur.

Devam Eden İnşaat ve Yatırımlar:

Bafra Osb Arsa Tahsisleri

OSB bünyesinde dördü bedelli altısı da bedelsiz olmak üzere toplam on firma arsa tahsis işlemi gerçekleştirilmiştir. 2009 yılı Bedelli arsa tahsis m2 fiyatımız 16,96 tl şeklindedir.

* **Haydaroğlu Gıda San.ve Ticaret Ltd.Şti..** : Bölge içerisinde Prinç Fabrikası ve Paketleme ünitesi kurmuş olup, 25.01.2007 tarihinde faaliyete geçmiştir. Tahsis edilen alan 9.887,39 M2 olup, 1.125.000,00 TL.'lik yatırım tutarı ile sezonunda 30 kişi istihdam etmektedir.

* **Kaya Tur.Koz.Gıda İnş.Tic.ve San.Ltd.Şti..** : Bölge içerisinde Biber / Domates Salçası üretimi yapmak üzere fabrika yeri tahsis edilmiş olup, 06.06.2007 tarihinde üretime geçmiştir. Tahsis edilen alan 12.689,84 M2 olup, 1.400.000,00 TL.'lik yatırım tutarı ile sezonunda 80 kişi istihdam etmektedir.

* **Kalmaksan Kaldırma Mak.Tic.ve San.A.Ş..** : Bölge içerisinde İnşaat Vinçleri, Kaldırma Makineleri üretimi yapmak üzere fabrika yeri tahsis edilmiş olup, 29.02.2008 tarihinde faaliyete geçmiştir. Tahsis edilen alan 18.423,00 M2 olup, 3.000.000,00 TL.'lik yatırım tutarı ile 35 kişi istihdam etmektedir.

* **Mert Gıda Bakliyat Tic.ve San.Ltd.Şti..** : OSB alanı içinde Bakliyat Eleme ve paketleme Fabrikası kurmak üzere 9.844,67,m2 alan içerisinde 1.855.000,00 TL.'lik yatırım tutarı ile 10 kişi istihdamlı arsa tahsis edilmiştir.Ancak üretim durdurulmuştur.Firma icralık durumdadır.

* **Başarı Ticaret Kolektif Şti..** : OSB alanı içinde Haşere İlaçları , fare zehir Fabrikası kurmak üzere 4.887,76 m2 alan içerisinde 400.000,00 TL.'lik yatırım tutarı ile 10 kişi istihdamlı arsa tahsis edilmiş olup, 04.05.2009 tarihi itibari ile faaliyete geçmiştir.

* **Bafram Sebze Meyve Org.Tar.Hay.ÜR.Soğuk Hava Dep.Tic.ve San.Ltd.Şti..** : OSB alanı içinde Sebze-Meyve Kurutma ve işleme ile Soğuk Hava Deposu Ünitesi teşekküllü Fabrika kurmak üzere 14.750,64 m2 alan içerisinde 1.410.000,00 TL.'lik yatırım tutarı ile 30 kişi istihdamlı arsa tahsis edilmiş olup, 16.07.2009 tarihinde üretime geçmiştir.

* **Bafra Eriş Tarım Hayvan Ürünleri Gıda Turz.Tic.ve San.Ltd.Şti..** : OSB alanı içinde Biber Salçası ve Gözlemesi faaliyeti ile ilgili Fabrika kurmak üzere 9.857,36 m2 alan içerisinde 1.900.000,00 TL.'lik yatırım tutarı ile sezonunda 100 kişi istihdamlı arsa tahsis edilmiş olup, 08.09.2008 tarihinde üretime geçmiştir.

* **Damsan Araç Üzeri Ekipmanları Tic.ve San.Ltd.Şti..** : OSB alanı içinde Tarım Makineleri, Karasör, Damper,Traktör Römorkü üretimi faaliyeti ile ilgili Fabrika kurmak üzere 15.745,07 m2 alan içerisinde 2.290.000,00 TL.'lik yatırım tutarı ile 30 kişi istihdamlı arsa tahsis edilmiş olup, inşaat aşamasındadır.

***Doğanca Gıda Nak.Akaryakıt Tarım Orman ve Su Ürn. Paz.İth.İhr.Tic. Ve San Ltd.Şti.:** OSB alanı içinde ilk etap da 500 m2 kapalı alanda 10 ton süt işleme kapasitesi ile pastörize süt ve mamülleri üretimi faaliyeti ile ilgili Fabrika kurmak üzere ,5.000,m2 alan içerisinde 1.050.000,00 TL.'lik yatırım tutarı ile 15 kişi istihdamlı arsa tahsis edilmiş olup, proje aşamasındadır.

***Samsun Balıkçılık Su ürünleri Hayvancılık İnşaat Tur.Plas.Meş.Tic.ve San.Ltd.Şti.:** OSB alanı içinde 600 m2 kapalı alanda 300 ton balık hammaddesi işleme kapasitesi ile balık yağı, yemi ve unun üretmeyi planladıkları yatırım için 5.000 m2 yer tahsisi gerçekleştirilmiştir.1.012.000,00 TL. yatırım tutarı ile asgari 10 kişi çalıştırmayı taahhüt eden firma 1 yıl içerisinde faaliyete geçmeyi düşünmekte olup,proje aşamasındadır.

BAFRA OSB ARSA TAHSİS İŞLEMLERİ

Müteşebbis Heyet tarafından yatırım yapacak Sanayicimize, BEDELLİ VE BEDELSİZ olmak üzere iki şekilde arsa tahsisi yapılmaktadır.

1) Bedelli Arsa Tahsisi:

2009 yılı için Sanayi Parseli m2 fiyatımız, 16,96 TL. 'dir. Arsa m2 fiyatı; takip eden yeni yılda açıklanan Müteahhitlik Karne Katsayısı oranınca artırılabilmekte olup yatırımcılara duyurulmaktadır.

Arsa tahsis bedelinin % 10'u peşin alınmakta, geri kalan bakiyeye 10 yıl süre zarfında 20 taksit uygulanmaktadır.

Bedelli Tahsis işlemine müteakip, yatırımcımızın 2 yıllık süre içerisinde yatırımı tamamlayıp üretime geçme mecburiyeti vardır.

Borcun tamamının ödenmesi veya Limit içi Süresiz Teminat Mektubu verilmesi karşılığında Sanayicimize şerhli olarak tapu tahsisi yapılabilmektedir.

Yatırımcı üretime başladığı zaman tapu üzerindeki Vefa hakkı şerhi kaldırılır.

Bölgemizin giderlerinde kullanılmak üzere, tahsis edilen arsa m2 üzerinden yıllık olarak Yönetim Aidatı talep edilmektedir.2010 yılı için belirlenen arsa m2 bedeli 0,12 TL.'dir.

2) Bedelsiz Arsa Tahsisi:

10 kişinin 3 yıl boyunca sigortalı olarak istihdam edilmesi gerekmektedir.

Bedelsiz Arsa tahsis işlemine müteakip, yatırımcı 2 yıllık süre

İçerisinde yatırımı tamamlayıp üretime geçme mecburiyeti vardır.

Yatırımcı üretime başladığı ay; talepleri üzerine ŞERHSİZ tapu tahsis işlemi yapılabilmektedir.

Bölge giderlerinde kullanılmak üzere, tahsis edilen arsa m2 üzerinden yıllık olarak Yönetim Aidatı talep edilmektedir.2009 yılı için belirlenen arsa m2 bedeli 0,12 TL.'dir

Bedelsiz Arsa Tahsisi yapılan firmalardan bir sefere mahsus olmak üzere, tahsis edilen Arsa m2 üzerinden Alt Yapı Katılım Bedeli talep edilmektedir.2010 yılı için Katılım Payı m2 bedelimiz, 2,00 TL.'dir.

Parsel Bilgileri Ve Arsa Tahsisleri

Bölge toplam 228 hektar olup 17 Eylül 2002 tarihinde I.Etap 110 hektarlık kısmı ihale edilmiş olup 31.12.2007 tarihi itibari ile altyapı işleri bitmiş, geçici kabulleri yapılmıştır.

I.Etap parsel Bilgileri:

Parsel sayısı : 64 Adet

Parsel alanı : 571.809 m2

Yapılan toplam arsa tahsis oranı: %18,55 dir.

LETAP PARSEL DURUMU

BEDELLİ: 40.364,89 m2 % 7,06	BEDELSİZ: 65.678,82 m2 % 11,49	TAHSİS EDİLMEYEN: 465.765,29 m2 % 81,45
---	---	--

Toplam 4 firmaya bedelli olarak 40.364,89 m2 arsa tahsisi yapılmıştır . Tahsis oranı %7 'dir. Toplam 6 firmaya da bedelsiz 65.678,82 m2 arsa tahsisi yapılmıştır. Tahsis oranı %10,61 dir

Kurum Amaç ve Hizmetleri

4562 sayılı OSB kanunu çerçevesinde kurulmuş olan Bölgemiz Altyapı işlemleri bitirilmiş olup yatırım yapacak sanayicimizin hizmetine sunulmuştur.Bafra ve Ülkemiz açısından istihdam ve vergisel artış açısından son derece önemli bir ivme kazanmıştır.Bölgemiz sanayisini kalkındırmak ve işsizliğin önüne geçmek kurumumuzun en önemli ilkesi olmuş ve olmaya da devam edecektir.

T.C. 19 MAYIS KAYMAKAMLIĞI

Coğrafi Yapı:

İlçe Samsun İline 33 km. Bafra ilçesine 17 km uzaklıkta, Samsun İle Bafra arasında yer almaktadır. Karadeniz'e 40 km' lik sahili bulunmaktadır ve sahilleri temizdir. Kızılırmak nehrinin oluşturduğu deltanın doğu ucundadır. Delta içerisinde oluşan doğal Balık Gölleri ilçe sınırları içindedir.

İdari Yapı:

İlçede 1 Merkez Belediye,24 Mahalle,2 Belde Belediyesi ve 21 köy bulunmaktadır.

Nüfus Durumu:

İlçe Toplam Nüfusu	: 24.740
İlçe Merkezi Nüfusu	: 11.417
Kırsal Alanda Yaşayan Nüfus	: 8.099
Dereköy Belde Nüfusu	: 3.078
Yörükler Belde Nüfusu	: 2.146
İlçemiz Yüzölçümü	: 363 km2
Nüfusu En Büyük Köy	: Beylik Köyü (750)
Yüzölçümü En Büyük Köy	: Düzköy Köyü (1,312 ha)

SAĞLIK

İlçede 2007 yılı içerisinde yeni binasıyla hizmete girerek İlde 01.03.2007 tarihinde Aile Hekimliği sistemine geçilmiş olup, bu çerçevede İlçe merkezinde 5, Dereköy Beldesi'nde 1, Yörükler Beldesi'nde 1 olmak üzere toplam 7 aile hekimi görevlendirilmiştir.

S. No	Hizmet Veren Sağlık Birimi	Hizmet Alan Kişi Sayısı
1	19 Mayıs Toplum Sağlığı Merkezi	17.062
2	Dereköy Toplum Sağlığı Merkezi	3.961
3	Yörükler Toplum Sağlığı Merkezi	3.173
Toplam		24.196

EĞİTİM

	OKUL SAYISI	DERSLİK SAYISI	ÖĞRENCİ SAYISI	BİR DERSLİĞE DÜŞEN ÖĞRENCİ SAYISI	İHTİYAÇ DUYULAN DERSLİK SAYISI
ANAOKULU + OKULÖNCESİ	20	25	472	18,88	2
İLKÖĞRETİM	20	183	3.300	18.03	0
GENEL LİSE (Ç.P.L)	1	39	875	22,43	8
ANADOLU LİSESİ	1	15	292	19,46	0
TOPLAM	22	262	4.939	18,85	10

TARIM

Tarımsal Ürün Alanları ve Üretim Miktarları:

ÜRÜNLER	EKİLEN ALAN (Ha)	ÜRETİM MİKTARI (ton)	2008 ORTALAMA GSÜD (TL)
BUĞDAY	3.500	20.000	10.000,00
FINDIK	2.710	3.000	10.000,00
DANE MISIR(II. ürün dahil)	1.200	9.000	4.500,00
FİĞ	600	2.700	800,00
SEBZELİK	300	10.000	5.000,00

SİLAJLIK MISIR(II. ürün)	500	15.000	1.500,00
250	170	170	1.200,00
ÇELTİK	151	800	650,00
DİĞER (Örtüaltı,arpa,kanola, yulaf, patates, pancar vs)	600	-	3.000,00
TOPLAM	9.811	60.670	36.650,00

SANAYİ

Küçük Sanayi Sitesi;

İlçede 1 adet Küçük Sanayi sitesi mevcuttur. Sanayi sitesinde 135 işyeri mevcut olup, bunların 45 adedi boş, 90 adedi doludur.

Dolu İşyerlerinde:

Araç Tamiri üzerine	: 43 adet,
Mobilya ve Marangozluk üzerine	: 14 adet,
Demir Doğrama Cam ve PVC üzerine	: 25 adet,
Lokanta ve Çay ocağı	: 6 adet
Beyaz Eşya Tamircisi	: 1 adet
Süt ve Süt Ürünleri	: 1 adet

TURİZM

19 Mayıs İlçesi;

Temiz denizi, geniş ve uzun kumsalı, piknik alanları, balık gölleri, nebiyan ormanları, kuş cenneti ve doğal turizm zenginlikleriyle hızla gelişmekte olan bir turizm merkezidir.

VERGİ GELİRLERİ

2009 yılında tahakkuk eden 6.116.689,26 TL'lik vergiden 4.607.529,27 TL' si tahsil edilmiş olup, tahsilat oranı % 75,32 olmuştur. (Kasım ayı itibarıyla)

TAKİP EDİLEN PROJELER

AB Projelri

Hazırlanan AB Hibe Programları (IPA) Projelerinin Genel Amaçları

Hazır Giyim Sektöründe Genç İstihdamını Destekleme Projesi (HAGİP): 19 Mayıs ilçesinde gençlerin iş gücü piyasasına katılımlarını teşvik etmek, istihdam edilebilirliklerini artırmak ve nitelikli iş gücü ihtiyacının karşılanmasını sağlamaktır.

Abla Elimi Tut: Samsun 19 Mayıs ilçesinde okul öncesi eğitiminden faydalanan çocukların nitelikli eğitim almaları için okul öncesi eğitimi hizmetlerinin geliştirilmesine katkı sağlamak.

Okula İlk Yolculuk: 19 Mayıs İlçesinde mevcut okul öncesi eğitim sisteminin farklı bir modelle güçlendirilerek, 36-48 ay yaş grubunda okul öncesi eğitimden faydalanan çocuk sayısının artırılmasına katkı sağlamak.