BAFRA
TİCARET VE SANAYİ ODASI

İKTİSADİ RAPOR
2013

K - Q
TSE-ISO-EN
9000

TOBB
AKREDİTE ODA
ACCREDITED CHAMBER

Bu eserin tüm telif hakları Bafra Ticaret ve Sanayi Odası ‘na aittir. Bafra TSO’nun ismi kaydedilmek koşulu ile yayından alıntı yapmak mümkündür.Ancak Bafra TSO’nun yazılı izni olmaksızın yayının tamamı veya bir bölümü kopyalanamaz, çoğaltılamaz, ticari amaçlarla kullanılamaz.

BAFRA TİCARET VE SANAYİ ODASI
TEKEL CADDESİ NO:55 BAFRA
SAMSUN
Tel:0.362.543 10 75
Faks:0.362.543 12 75
E-Posta: info@bafratso.org.tr
Web: www.bafratso.org.tr

BAFRA TİCARET VE SANAYİ ODASI (adına)
Sahibi Göksel BAŞAR
Yönetim Kurulu Başkanı

Mesul Müdür
Coşkun ATASOY
Yönetim Kurulu Üyesi

Haber – Dizgi – Grafik Tasarım
Ayhan AVCI
Bilgi İşlem Sorumlusu
Yayın No : 2013/1 BAFRA

"Ekonomisi zayıf bir ulus, yoksulluktan ve düşkünlükten kurtulamaz; güçlü bir uygarlığa, kalkınma ve mutluluğa kavuşamaz; toplumsal ve siyasal yıkımlardan kaçamaz"

K - Q
TSE-ISO-EN
9000

TOBB
AKREDİTE ODA
ACCREDITED CHAMBER

İÇİNDEKİLER

Atatürk portresi	3	Bafra Kadastro Müdürlüğü	46-47
İçindekiler	4	Bafra Devlet Hastanesi Baştab.	47-49
Bafra Ticaret ve Sanayi Odası Başkanı Göksel BAŞAR'ın Sunuş yazısı	5	Bafra Gıda, Tarım ve Hayvancılık Müdürlüğü	49-63
Bafra Ticaret ve Sanayi,Oda Meclisi	6	T.M.O. Bafra Ajans Amirliği	64-65
Bafra Ticaret ve Sanayi, Oda Yönetim Kurulu	7	Karaköy Tarım İşletmesi Müdürlüğü	65-70
Bafra Ticaret ve Sanayi, Disiplin Kurulu	8	75.Yıl Bafra Huzurevi Müdürlüğü	70-71
Bafra Ticaret ve Sanayi, Oda Personeli	9	Altınkaya HES İşletmesi Müdürlüğü	71-77
Bafra Organize Sanayi Bölgesi İmar Planı	10	Bafra Ovası Sulaması Proje Müdürlüğü	78-80
Bafra İlçesinin Tanıtımı	11-14	Bafra Milli Piyango Yurt Müdürlüğü	80-81
Bafra TSO	15-16	Bafra Ticaret Borsası	81-83
Bafra Kaymakamlığı	17-19	Bafra Esnaf ve Sanatkarlar Kredi Koop.	84
Bafra Belediye Başkanlığı	19-24	Bafra Organize Sanayi Bölgesi	84-88
Bafra İlçe Emniyet Müdürlüğü	24	19 Mayıs Kaymakamlığı	89-97
Bafra Vergi Dairesi	25-27		
Bafra İlçe Müftülüğü	27-29		
Bafra İlçe Nufus Müdürlüğü	29-30		
Bafra Özel İdare Müdürlüğü	30-37		
Bafra İlçe Milli Eğitim Müdürlüğü	38-43		
Bafra Tapu Sicil Müdürlüğü	44-45		

Sunuş

Sevgili Okurlar,
Üzerinde bulunduğumuz Bafra Ovası Türkiye'nin en büyük ve en gözde tarım alanlarından biri, içinde yaşadığımız Bafra şehri de binlerce yıllık tarihi geçmişin izlerini taşıyan önemli bir yerleşim alanıdır. Atalarımızdan bize miras kalan bu toprakların değerini bilmek, en ileri teknolojileri kullanarak ona zarar vermeden çağdaş ve bilimsel yöntemlerle onu işlemek çiftçilerimizin görevidir. Elde edilen mahsulü değerlendirmek ve sanayi çarklarından geçirip katma değerini arttırarak Bafra'ya kazandırmak ise başta tüccar ve sanayicimiz olmak üzere hepimizin ortak vazifesidir.

Bafra Ticaret ve Sanayi Odası Yönetim Kurulu olarak, görev ve sorumluluğumuzun bilinci içinde, Bafra'nın geçmişten günümüze bir tarım şehri olduğunun farkındayız. Amacımız ve idealimiz Bafra'mızı aynı zamanda bir sanayi şehri yapmaktır. Hepimizin bildiği basit ve yaklaşık bir hesapla; bir kilo buğdaydan bir kilo un, bir kilo undan bir kilo bisküvi çıkar. Fakat sonuçta bir kilo unun fiyatı bir kilo buğdaydan 2-3 kat fazla, bir kilo bisküvi ise bir kilo undan 15-20 kat daha pahalıdır. Organize sanayi bölgemizi faal hale getirerek Bafra'yı bir ticaret ve sanayi şehri yapmak isteyişimizdeki amacımız aradaki bu katma değer farkının Bafra'da kalmasını sağlamaktır.

Değerli Ziyaretçiler, bugüne kadar mahsullerimizi ham ve işlenmeden sattığımız için sahip olduğumuz tarımsal potansiyel ve zenginlikten gerektiği şekilde yararlanamadık. Bunun hep böyle gitmesini istemiyoruz. Temelini hep birlikte attığımız ve yine hep birlikte faaliyete geçirdiğimiz Bafra Organize Sanayi Bölgesi'nin işte bu amaçlara uygun olarak ürünlerimizin değerlendirildiği ve katma değerinin Bafra'da kalmasını sağlayacak tesis ve fabrikalarla donatılması gerekmektedir. Bütün imkânlarımızı seferber ederek bunu başarmalıyız. Biran önce kendi markalarımızı yaratmalı, bunları Türk ve Dünya pazarlarına sunmalıyız. Aksi takdirde bir kamyon sebzeyi bir cep telefonu fiyatına satarak Bafra'mızın kalkındırılamayacağını ve başta işsizlik, geri kalmışlık ve dışarıya göç olmak üzere bugün karşı karşıya olduğumuz sorunları çözemeyeceğimizi herkes bilmelidir.

Göksel BAŞAR
Yönetim Kurulu Başkanı

ODA MECLİSİ

Hüseyin ÇAMAŞ
Meclis Başkanı

Halil İbrahim KULOĞLU
Meclis Başkan Yrd.

Mustafa MACİT
Meclis Başkan Yrd.

Abdullah BÜLBÜL
Meclis Katip Üyesi

Göksel BAŞAR
Meclis Üyesi

İsmail KULOĞLU
Meclis Üyesi

Erkan Mustafa TOKUR
Meclis Üyesi

Kenan KALAY
Meclis Üyesi

İbrahim SÜZEN
Meclis Üyesi

Tayfun ERDURAN
Meclis Üyesi

Coşkun ATASOY
Meclis Üyesi

Mehmet DURSUN
Meclis Üyesi

Hamit KILIÇ
Meclis Üyesi

Yavuz Selim Muratoğlu
Meclis Üyesi

Yılmaz GÜNDÜZ
Meclis Üyesi

Mustafa ÖCAL
Meclis Üyesi

Nur AYDINER MERAL
Meclis Üyesi

Sinan ŞENOCAK
Meclis Üyesi

Suat ÖZEN
Meclis Üyesi

Enver Fatih ÇIBLAK
Meclis Üyesi

Mehmet KARAMAN
Meclis Üyesi

Hasan YAVUZ
Meclis Üyesi

Atilla ŞENOCAK
Meclis Üyesi

Metin DİNGİL
Meclis Üyesi

Hakan YILDIRIM
Meclis Üyesi

ODA YÖNETİM KURULU

Göksel BAŞAR
Yönetim Kurulu Baskanı

İsmail KULOĞLU
Yön. Krl. Bşk. Yrd.

Erkan Mustafa TOKUR
Yön. Krl. Bşk. Yrd.

Kenan KALAY
Yön. Krl. Sayman Üyesi

İbrahim SÜZEN
Yön. Kurulu Üyesi

Tayfun ERDURAN
Yön. Kurulu Üyesi

Coşkun ATASOY
Yön. Kurulu Üyesi

DİSİPLİN KURULU

Ümit ŞAHİN
Disiplin Kurulu Başkanı

Cengiz KALAY
Disiplin Kurulu Üyesi

Nejat ÇUHACI
Disiplin Kurulu Üyesi

Yasemin KINIK
Disiplin Kurulu Üyesi

Çağatay Onur KÖKKÜLÜNK
Disiplin Kurulu Üyesi

Yusuf ÖZÇELİK
Disiplin Kurulu Üyesi

ODA PERSONELİ

Suat LEKESİZ
Genel SEKRETER

Talip ŞAHİN
Muhasebe Şefi

Halil KARAHAN
Ticaret Sicil Müdürü

Nur TUĞ
Tic.Sic. Müdür Yard.

Savaş SEVEN
Muamelat Memuru

Ayhan AVCI
Bilgi İşlem Memuru

Yaşar YILDIZ
Müstahdem

BAFRA ORGANİZE SANAYİ BÖLGESİ İMAR PLANI

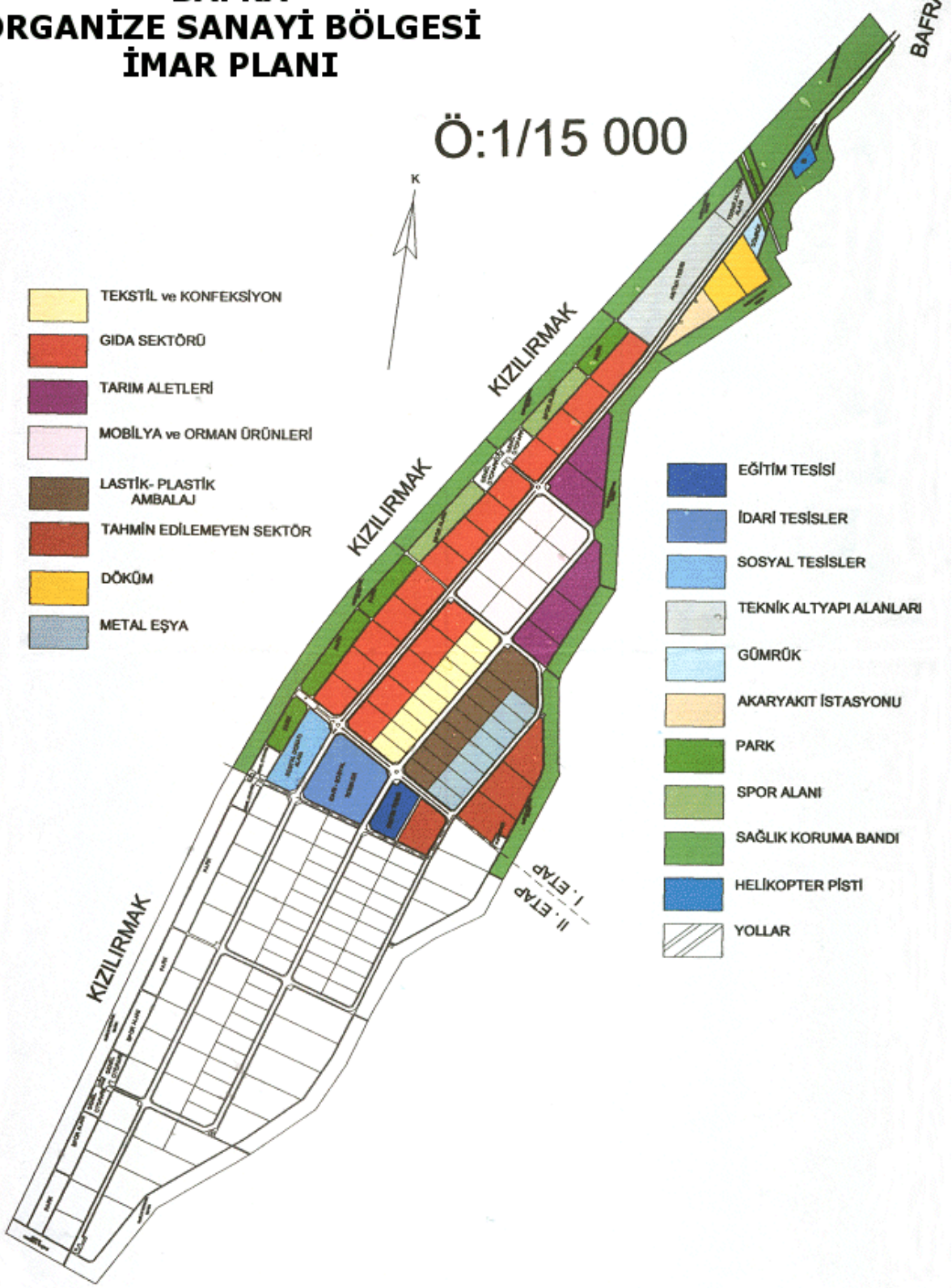

BAFRA

Bafra Karadeniz'e 20 km. uzaklıkta, denizden yüksekliği 20 m olan ve Kızılırmak'ın biriktirdiği birikinti ovası üzerinde kurulmuş; bir ilçemizdir.
İlçe doğusunda ve kuzeyinde Karadeniz, batısında Alaçam, güneyinde Kavak ilçeleriyle çevrilmiştir. Yüz ölçümü 175.000 hektar. Samsun'a uzaklığı 51 km. dir.
Kızılırmak deltasını kaplayan Bafra ovası güneyde dağlarla çevrilidir. Bunlardan en yükseği 1224 m ile Nebyan dağıdır. Bu dağlar Canik Dağlarının uzantılarıdır. Bafra'nın en büyük, Türkiye'nin ise en uzun akarsuyu Kızılırmak bu dağları derin bir vadi ile geçerek ovaya ulaşır. Bafra ovası tamamen Kızılırmak tarafından oluşturulmuştur. Irmağın denize yakın kısımlarında birçok göl oluşturmuştur. Nebyan dağının etekleri ise yayla durumundadır.
Kızılırmak'ın uzunluğu 1151 km'dir. Sivas'taki Kızıl Dağ'dan doğar, Orta Anadolu'da geniş bir yay çizerek Bafra'dan denize dökülür. En çok Nisan ve Temmuz dönemlerinde su taşır. Kızılırmak'ın denize döküldüğü yerde oluşmuş göller, ırmağın her iki yakasında da yer alır. Batıdaki göl Karaboğaz, Doğudaki ise balık gölleridir. Doğu yakada yer alan göllerin başlıcaları şunlardır; Dutdibi, Liman, Hayırlı, Çernek, Uzungöl, Tombul göl, İnce göl. Göllerin çevresi sazlık ve bataklıktır. Ancak, ormanlık alanlarda göze çarpar.

Tarihçe
Bafra'nın tarihi M.Ö. 5000 yıllarına kadar uzanmaktadır.
Bafra adının; Kızılırmağın denize açıldığı yerde (M.Ö. 521 yıllarında Fenikeliler zamanında) ticaret gemilerini yanaştığı koylara kurulan, ticaret evlerine, Bafira denilmesinden geldiği sanılmaktadır.

Bafra İsminin Kaynağı

Bu konuda ileri sürülen çeşitli iddialar vardır. Bazı kaynaklarda BAFİROS'dan söz edilir. Büyük bir ihtimale Venedikliler ,Cenevizliler, ve Rumların bu ismi kullandığı tahmin edilmektedir. Bilhassa Rumların sonu (OS)la biten isimleri nazar-ı dikkate alınırsa bu biraz daha gerçeklik kazanabilir. Fakat Bafra'nın gerçek ismi olması şüphelidir. Çünkü adı geçen toplulukların, her gittikleri yere , asıllarına ilaveten kendilerinin de bir isim koyma adetleri vardır. Dolayısıyla Bafra'nın asıl isminin yanısıra BAFİROS'un da takma ad olarak kullanıldığı ihtimali ortaya çıkmaktadır.Bir diğer kaynak da Bafra'nın BAF-RAH kelimesinden doğduğunu yazmaktadır. Baf-Rah Farsça'da (yol almak) manasına gelmaktedir. Söz konusu kelimede yer alan sondaki (-h) harfi, halk arasında konuşula konuşula zamanla düşmüş ve böylece Bafra ismi ortaya çıkmıştır.En kuvvetli ihtimal, ilçe isminin "BAVRA"dan gelmiş olduğudur. Zaten birçok eski kaynakta direkt bu şekilde kullanmalar olmuştur. Diğer taraftan Osmanlı Edebiyatında Avşar'a Afşar, Kevgir'e kefgir, Vişne'ye Fişne denilmesi gibi, "Bavra" kelimesindeki (V) harfi de zamanla, dilde (F)'ye dönüşmüş ,böylece (BAFRA) ismi ortaya çıkmıştır.Bafra isminin en az üç yüz elli yıldır kullanıldığı tahmin edilmektedir.

Coğrafi Durumu ve İklimi

Bafra ilçesi Kızılırmak nehrinin getirdiği zengin alüvyonlu toprakların oluşturduğu geniş delta üzerinde kurulmuştur. Bafra ovasını oluşturan düzlük yaklaşık 40 km uzunlukta ve yer yer 20 km . derinlikte olup Karadeniz bölgesinin en büyük ova düzlüğüdür.

İlçe merkezi, Karadeniz'e 20 km . uzaklıkta. deniz seviyesinden yüksekliği 15- 20 m . 41- 31 derece doğu boylamı arasındadır. İlçenin doğu ve kuzeyi Karadeniz, batıda Alaçam, güneyinde Kavak ilçeleriyle çevrilmiştir. Samsun İline uzaklığı 50 km .dir. Yüzölçümü 175.000 hektardır. Kızılırmak deltasını kaplayan Bafra Ovası, güneyde dağlarla çevrilidir. Bu dağlar Canik dağlarının uzantılarıdır. En yüksek noktası 1.224 m . ile Nebyan dağıdır.

Türkiye'nin en uzun akarsuyu Kızılırmak, bu dağları derin vadi ile geçerek ovaya ulaşır. Bafra ovası tamamen Kızılırmak tarafından oluşturulmuştur. Irmağın denize yakın kısımlarında ise birçok göl oluşmuştur. Nebyan dağının etekleri ise yayla durumundadır

İlçe tipik Karadeniz iklimine sahiptir. Yazlar serin, kışlar ılık ve yağışlıdır. Bafra'ya hakim rüzgarlar havanın rutubetini azaltır. Yıllık nispi nem ortalaması %70 in üzerindedir.

Yıllık yağış 750-1000 mm. dolayındadır. Kar yağışı az olur ve uzun sürmez. Sahil kesiminde pek kar kalmaz. İç bölgelere gidildikçe kar kalınlığı artar. İlçede en soğuk aylar Ocak, Şubat en sıcak ay ise Ağustos ayıdır.

Genel olarak Bafra'nın iklimi yumuşak ve mini klima olarak nitelendirilebilir.

Nüfus ve Yerleşimi

Bafra ilçesi 115 köy ve 4 beldeye sahiptir. Merkez İlçe ise 21 mahalleden oluşmuştur. 63.262 Köy, 10.015 Beldeler ve 83.733 ise Merkez İlçe olmak üzere toplam 157.010 nüfusa sahip bir ilçedir.

Ekonomik Yapısı

İlçemiz nüfusunun % 50 ye yakını, son yıllarda görülen kalkınma ve sanayileşme çabalarına rağmen, kırsal kesimde yaşamaktadır. Tarım ve hayvancılık sektörü toplam istihdamın büyük bir kısmına iş alanı olma özelliğini sürdürmektedir. Şehir nüfusu da yine büyük oranda tarımsal faaliyet ile ilgili bulunmakta, dolaysı ile tarımsal üretim, toplam üretim içindeki ağırlığını korumaktadır.

Tarım sektörü; temel gıda maddeleri üretimi ile beslenme sorununun çözümünde, yeterli sermaye oluşumu ile diğer sektörlerin sermaye yapılarının oluşmasında, tarımsal ürünlere dayalı diğer sanayi kollarına hammadde temininde, yurt dışına ihracat imkanı ile döviz girdisi teminine, ilgili olduğu tarım alet- makineleri, ilaç sanayisinin gelişmesinde ve yurt içindeki

bölgeler arası kalkınmışlık farklarının ortadan kaldırmasında önemli fonksiyonları üstlenmiş ana üretim sektörlerden biridir.
Ülkemiz tarım ülkesi olarak bilinmesine rağmen, son zamanlarda görülen yoğun ve bilinçsiz tarımsal üretim uygulamaları, veraset yoluyla toprağın parçalanması gibi sebeplerle bu özelliğini kaybetmekte ve bazı tarımsal ürünleri ithal etmektedir. İlçemizde çiftçi ailelerin kullandığı toprak büyüklüğü genellikle küçük aile işletmesi ölçüsünde olup, ortalama 1-50 dekar arasındadır. Bu arazi ölçeğine sahip çiftçi sayısı, toplam aile sayısının %90 ı oluşturmaktadır. Bu kişilerin sahip oldukları arazi miktarları toplam tarım arazisinin % 65 ı dır.

Tarımsal Profil

Tarımsal üreten ve tarım ürünlerinin pazarlanmasına dayalı bir ekonomi gelişmiştir. Kızılırmak deltasının sulak alan çevresinde yaşayan insanların ise temel geçim kaynakları tarım, hayvancılık, balıkçılık ve sazcılık gibi etkinliklerdir.
Kızılırmak Deltası Türkiye'nin önemli tarım alanlarından birisidir ve yoğun olarak sebze tarımı yapılmaktadır. Deltanın sulak alan çevresinde ise daha çok çeltik ve hububat üretilmektedir.
İlçede hayvancılık genellikle sulak alan çevresindeki köylerde yapılmaktadır. İlçede Balıkçılıkta oldukça gelişmiştir. Balık göllerinde tutulan balıklar iç piyasada tüketilirken; 1985 yılında yetiştirilmeye başlanan kerevitin hemen hemen tamamı yurtdışına satılmaktadır.
Sanayi alanındaki faaliyetlerde başta Tütün olmak üzere oldukça gelişmiştir. İlçedeki Tekel yaprak Tütün Merkez İşletme Müdürlüğü tütünlerin bakım ve işletmesini gerçekleştirir.
Bölgede 1 Tekel, 6 Konfeksiyon-Tekstil, 35 Orman ürünleri, 8 un- kepek, 2 Balık unu-yağı işletmesi, Ayrıca; Tuğla, Damper, Tanker, Soba, Mibzer, Zirai Aletler Dondurma üretimi yapan işletmelerde mevcuttur.
Bu alanlarda toplam olarak yaklaşık 3000 kişi istihdam edilmektedir. Bunların dışında diğer imalat ve montaj sanayi dallarından oluşan bir de küçük sanayi sitesi vardır. Bafra'da bir de Kızılırmak üzerinde elektrik üretim ve sulama amaçlı Altınkaya Barajı ile Derbent Barajları bulunmaktadır.

İlçenin Sınırları

- İlçe, 1530 yılında ilçe statüsüne kavuşmuştur.
- Yüzölçümü : 1457 Km (145.700. Hektar)
- Rakımı : 17 Mt.

Sınırları

- Doğusu : 19 Mayıs İlçesi ve Samsun İli.
- Batısı : Alaçam ve Vezirköprü İlçeleri.
- Güneyi : Havza ve Kavak İlçeleri.
- Kuzeyi : Karadeniz ile sınır olan Bafra 41.35° Kuzey enlemi ve 33.55° boylamındadır. Deniz kıyı sınırı 32 Km.dir.

Bafra İlçesi İklim Verileri

Ortalama Sıcaklık (°C)	13.9
En Yüksek Sıcaklık (°C)	38.4
En Düşük Sıcaklık (°C)	-6.8
Ortalama Nisbi Nem (%)	76
Ortalama Açık Günler Sayısı	76 Gün
Ortalama Yağış Miktarı (kg/yıl)	797,1 mm
Ortalama Rüzgar Hızı (m/s)	2.1

Donlu Gün Sayısı	14.2
Bulutlu Gün Sayısı	191.5
Kapalı Gün Sayısı	98.4

Nüfus Durumu

2007 tarihinde yapılan Adrese Dayalı Nüfus Kayıt Sisteme göre kesinleşmiş sonuçlar.

Merkez ilçe Nüfusu	:	85.325	Erkek: 41.140,	Kadın 44.185
Çetinkaya Beldesi	:	2.301		
Doğanca Beldesi	:	2.799		
Kolay Beldesi	:	1.648		
İkizpınar Beldesi	:	1.313		
Beldeler toplamı	:	8.061		
Köyler toplami	:	57.759		
Belde ve köy toplamı	:	65.820	Erkek: 32.325,	Kadın: 33.495
Toplam Nüfus	:	143.084	Erkek:69.467,	Kadın: 73.617

1457 Km2 yüzölçümlü İlçenin 1990 Yılında şehir merkezi 65.600, Köy 88.101, Toplam nüfus 153.701 iken; 2000 yılında 157.010 olan nüfus, 2007 yılı sayımında merkezde 85.325, Belde ve Köy 65.820 Köylerden Kente Göç vardır. İlçede Rum Katolik 16; Rum Ortodoks 9; Ermeni 3; Ermeni Gregoryan 19; Ermeni Protestan 3 olmak üzere toplam 80 Hristiyan vatandaşımız yaşamaktadır.

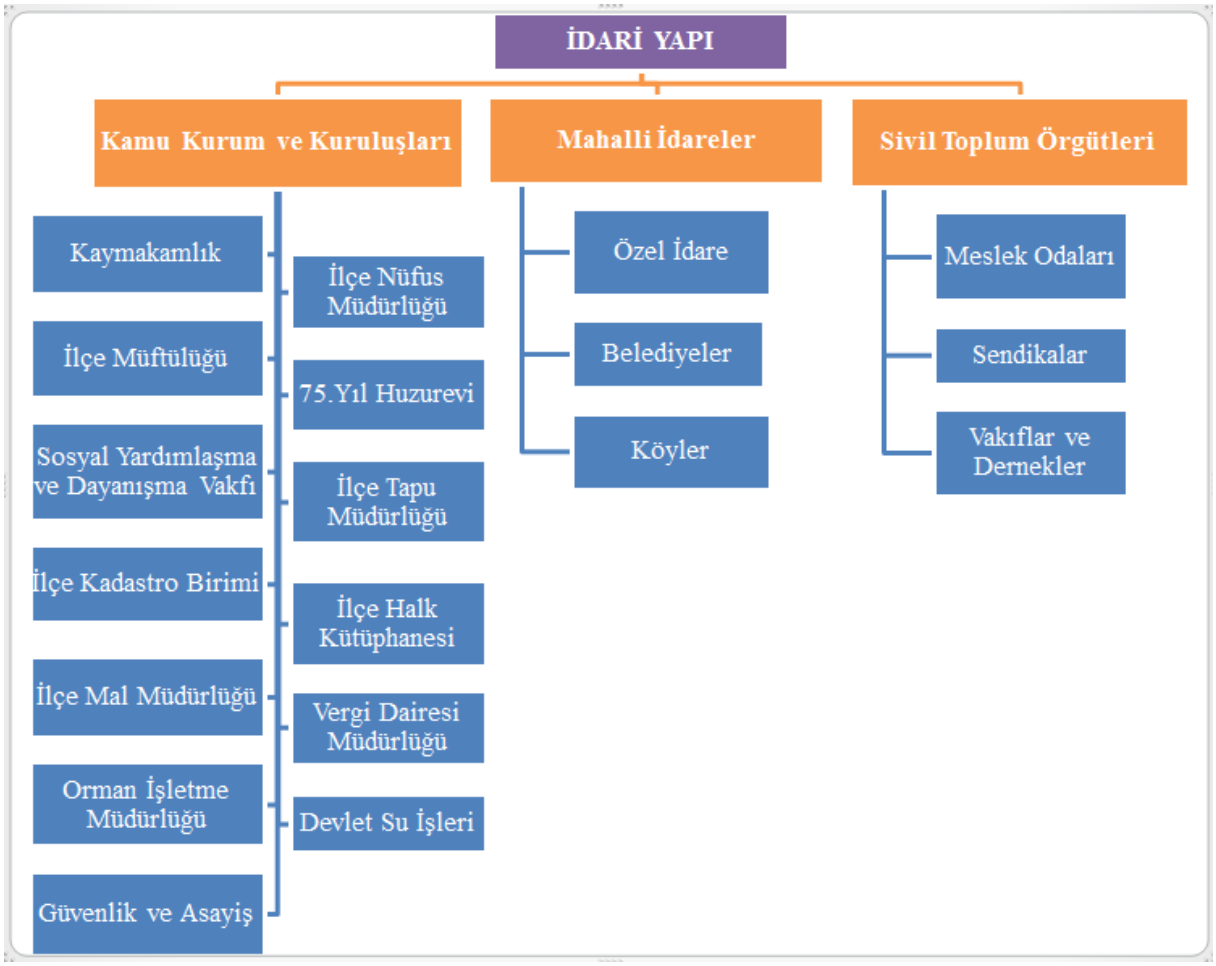

BAFRA
TİCARET VE SANAYİ ODASI

1903 yılında eski Belediye caddesinde; Bafra'mızın tütün yetiştiriciliğinde Türkiye'nin en önemli merkezi olması yerli ve yabancı tütün tüccarlarının yöreye sık gelmesi ve ihracat yapılması nedeniyle oluşan canlılığa cevap verebilmek amacıyla kurulmuştur.
Gelişen zaman içinde Oda hizmet binası hizmet vermede sınırlı kalınca bugünkü hizmet binasına 26 Temmuz 1969 yılında taşınmıştır.

2013 yılı içinde (7 Kasım itibari ile) Odamıza 108 firma kaydedilmiş olup, 135 firma ' nın da kaydı silinmiştir.

2013 yılı 24 Eylül itibariyle Odamıza kayıtlı 1637 üyenin Meslek Gruplarına göre dağılımı şöyledir.

MESLEK GRUBU	FAAL	TASFİYE	ASKIDA	TOPLAM
01.MESLEK GRUBU .	99	0	0	99
02.MESLEK GRUBU	75	0	0	75
03.MESLEK GRUBU	88	1	0	89
04.MESLEK GRUBU	137	0	0	137
05.MESLEK GRUBU	180	0	0	180
06.MESLEK GRUBU	122	0	0	122
07.MESLEK GRUBU	79	1	0	80
08.MESLEK GRUBU	92	2	0	94
09.MESLEK GRUBU	133	0	1	134
10.MESLEK GRUBU	99	2	0	101
11.MESLEK GRUBU	142	2	0	144
12.MESLEK GRUBU	82	1	0	83
Diğer (faal olamadığından Grup atamasına yapılamayanlar)	.....	16	287	303
----------	.....	.....	.....	.....
TOPLAM	**1328**	**25**	**288**	**1641**

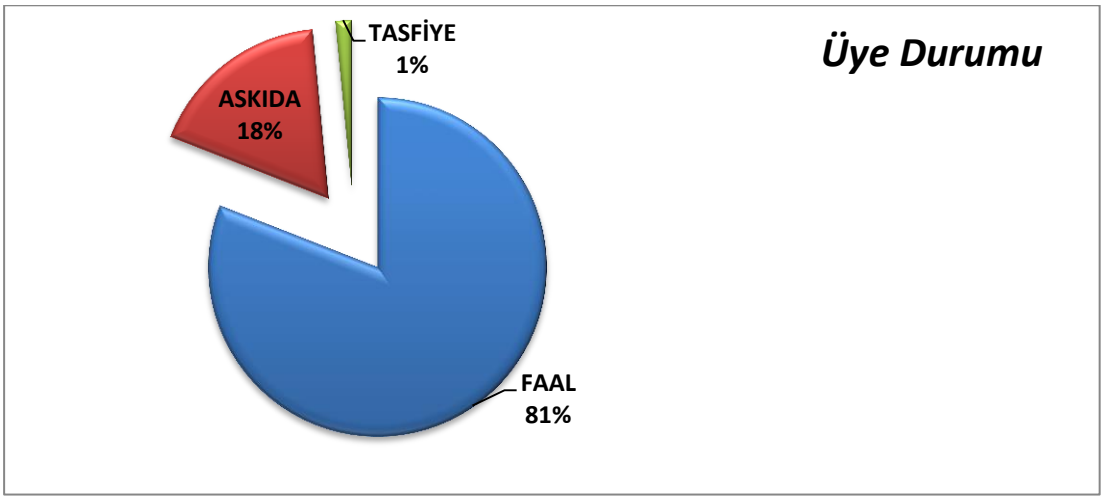

T.C
BAFRA KAYMAKAMLIĞI

Merkez ve Belde Belediyeleri ile birlikte 5 belediye 115 köy, yaklaşık 200.000 ` in üzerinde nüfusa hizmet sunan Bafra Kaymakamlığı personel listesi aşağıdaki gibidir.

Kaymakamlık Personel Durumu

KAYMAKAM	(Mülki İdare Amiri)
İlçe Yazı İşleri Müdürü	1
Şef	1
Memur	7
Görevlendirme	15

Kaymakamlık Büroları

İlçe Yazı İşleri Müdürlüğü
Evrak Şefliği
İşlemler Şefliği
İlçe Hukuk İşleri Şefliği
İlçe Mahalli İdareler Şefliği
İlçe Bilgi İşlem Şefliği
İlçe Dernekleri Şefliği

KAYMAKAMLIK YÖNETSEL FAALİYETLER

- Hükümet binası hizmet birimleri yerleşimi günün ihtiyaçlarına uygun akılcı verimlilik ilkesi anlayışına göre yeniden yapılandırılmıştır.
- Hükümet binası engelli girişi yapılmıştır.
- İlçe Nüfus Müdürlüğü, Sosyal Yardımlaşma ve Dayanışma Vakfı, İlçe Dernekler Şefliği, Tek Adımda Hizmet Bürosu giriş katında konumlandırılmış ve modern bir görünüme kavuşturulmuştur.

Kaymakamlık Birimleri Yerleşim Planlaması

3.Kat Kaymakamlık Katı	
Yönetim	**İdari Birimler**
❑ Makam	❑ İlçe Yazı İşleri Müdürlüğü
❖ Makam bölümü	❖ İşlemler Şefliği
❖ Ağırlama bölümü	❖ Evrak şefliği
❖ Dinlenme bölümü	❑ İlçe Mahalli İdareler Şefliği
❑ Özel kalem	❑ İlçe Bilgi İşlem Şefliği
❑ Toplantı salonu	
2.Kat	
❑ İlçe Hukuk İşleri Şefliği	
1.Kat (Giriş Katı)	
❑ İlçe Dernekler Şefliği	❑ Basın ve Halkla İlişkiler
	❑ Tüketici Hakları Hakem Heyeti

İlçede Yapılan Toplantılar

- İlçe Yıllık Eğitim Faaliyetleri yapıldı.
- Tarımsal Dönüşüm Organik Üretim, Ekolojik Turizm Örnek Köy Projesi toplantısı yapıldı.
- Tarım Fuarları Düzenleme Hazırlık Toplantısı yapıldı.
- Tarım Master Planı Uygulamalı olarak Alt Sektör Toplantıları yapıldı.
- Kadın Sağlığı Eğitim Projesi Toplantısı yapıldı.
- İlçe Planlama ve Organizasyon Toplantısı yapıldı.
- Kızılırmak Deltası Ekolojik Tarım ve Turizm Toplantısı yapıldı.
- Okullar Hayat Olsun Projesi Planlama Toplantısı yapıldı.
- Samsun 2019 Eğitim Vizyonu Çalıştayı
- Benimde Harçlığım Var Projesi
- Gönüllü Öğretmenler YİBO'da Projesi
- 7-19 yaş Aile Rehberliği Programı
- Evde Bakım Hizmetlerine Destek Projesi

Sosyal ve Yönetsel Faaliyetler

- Bafra Kaymakamlığı web sitesi görünümü yenilendi daha fonksiyonel hale getirildi.
- Resmi kurum amirleri ile aylık toplantılar yapıldı.
- Mahalli İdare Yöneticileri ile aylık toplantılar yapıldı.
- Ulusal ve yerel etkinliklere katılım sağlandı.
- Engelli ve muhtaç aile ziyaretleri gerçekleştirildi.
- Resmi kurum faaliyetleri kontrol ve denetim ziyaretleri gerçekleştirildi.
- Köy ziyaretleri yapıldı.

T.C
BAFRA BELEDİYE BAŞKANLIĞI

PERSONEL BİLGİLERİ

Kadrolu Personel	**117**
Sözleşmeli Personel	**20**
Sürekli İşçi	**112**
Geçici İşçi	**3**
Toplam	**252**

MALİ HİZMETLER MÜDÜRLÜĞÜ

Müdürlüğünde ilçede gerçekleştirilen faaliyetler için idare bütçesinde harcama birimine tahsis edilmiş kaynakların etkili, ekonomik ve verimli bir şekilde kullanılmış, görev ve yetki alanı çevresinde iç

kontrol sisteminin idari ve mali kararlar ile bunlara ilişkin işlemlerin yasallık ve düzenliliği hususunda yeterli güvenceyi sağlanmış ve harcama biriminde süreç etkin olarak kullanılmıştır.

İMAR VE ŞEHİRCİLİK MÜDÜRLÜĞÜ

E-BELEDİYE VE AKILLI KENT UYGULAMALARI

01.01.2012 – 31.12.2012 tarihleri arasında gerçekleştirilen faaliyetler aşağıdaki gibidir.

EVRAK:
* Resmi kurumlardan, Vatandaştan ve Daire içi yazışmalardan dolayı 6842 evrak işlem görmüştür.

İMAR DURUMU:
* 111 ADET İmar durumu çıkarılarak ilgililere verilmiştir.

PLAN TADİLATI
* 31 adet plan tadilatı yapılmıştır.

İMAR UYGULAMASI
* Kemalpaşa Mahallesinde 5 hektar imar uygulaması, 15 hektar geri dönüşüm ve yeniden uygulama devam ediyor.
* Fatih, Büyükcami, Gazipaşa, Gaziosmanpaşa Mahallelerinde geri dönüşüm devam ediyor.

NUMARATAJ ÇALIŞMASI:
* 1468 adet adres tespiti yapılmıştır.
* 600 adet iş yeri ve binaya kapı numarası takılmıştır.
* 5 adet sokağa isim verilmiştir.

HARİTA İLE İLGİLİ ENCÜMEN EVRAĞI:
* 65 adet birleştirme, ifraz, yola terk ve ihdas işlemi encümene yazılıp işlem görmüştür.

YAPI RUHSATI:
* 76 adet yeni yapı, 37 adet proje tadilatı, 17 adet yeniden, 14 adet tadilat, 10 adet kat ilavesi, 4 adet yenileme, 2 adet ilave, 4 adet diğer olmak üzere toplam 164 adet yapı ruhsatı verilmiştir.

YAPI KULLANMA İZİN BELGESİ:
* 852 adet mesken, 83 adet iş yeri, 4 adet diğer olmak üzere toplam 370 adet yapı kullanım izin belgesi verilmiştir.

KAÇAK RUHSATSIZ VEYA RUHSATA AYKIRI YAPILARA KARŞI ALINAN TEDBİRLERE İLŞKİN:
* Tutulan tespit tutanağı sayısı:18
* Encümene sevk edilen evrak sayısı:9
* Vatandaş şikayet dilekçesi sayısı:28
* Fen işlerine yazılan yıkım kararı metruk binalar için 11 adet ve ruhsata aykırı kısımlar için 10 adet olmak üzere toplam 21 adet
* İmar kanununa göre uygulanan toplam para cezası miktarı: 33.911,07 TL dir.

FEN İŞLERİ MÜDÜRLÜĞÜ

01.01.2012 – 31.12.2012 Tarihleri arasında gerçekleştirilen faaliyetler aşağıdaki gibidir.

Sıcak Asfalt	**32000 Ton**
Parke Kaldırım ve Yol	**3000 m2**
Evsel Bağlantı	**223 Adet**
Kanalizasyon	**1960 m**
Yağmur Suyu	**1850 m**
Menfez	**95 Adet**

Hayata Geçirilen Projeler;

HAYVAN PAZARI

MEVKİ: Aktekke köyü
KURULAN ALAN:15000 M2
1-KAPALI HAYVAN PAZARI:6650 M2
100 ADET BÜYÜKBAŞ PADOĞU (TOPLAM:1100 ADET BÜYÜKBAŞ)
24 ADET KÜÇÜKBAŞ PADOĞU (TOPLAM:393 ADET KÜÇÜKBAŞ)
2-İDARİ BİNA VE DİNLENME SALONU: 220 M2
3-BAY-BAYAN MESCİD:80 M2
4-BAY-BAYAN WC:45M2
5-AMBAR:27 M2
6-KARANTİNA PADOĞU:27 M2

HAYVAN BARINAĞI

MEVKİ:Aktekke köyü
KURULACAK ALAN:5000 M2
1-İDARİ BİNA: 88 M2
2-MUTFAK:49 M2
3-KEDİ BÖLÜMÜ
1-Kedi Evi: Toplam Kapalı Alan 39 m2,Toplam Açık (gezinti alanı) 78m2
2-Anneli-Yavrulu Bölüm: Toplam Kapalı Alan 13,5 m2,Toplam Açık(gezinti alanı) 26,5 m2
3-Müşahede Bölümü: Toplam Kapalı Alan 13,5 m2,Toplam Açık(gezinti alanı) 26,5 m2
4-Karantina Bölüm: Toplam Kapalı Alan 13,5 m2,Toplam Açık(gezinti alanı) 26,5 m2
4-KÖPEK BÖLÜMÜ
1-Köpek Evi: Toplam Kapalı Alan 87 m2,Toplam Açık (gezinti alanı) 87 m2
2-Köpek Gezinti Alanı: Toplam Alan 960 m2, kapalı alan 180 m2,72 adet köpek kulübesi mevcut
3- Karantina Bölüm: Toplam Kapalı Alan 43,5 m2,Toplam Açık(gezinti alanı) 43,5 m2
4- Müşahede Bölümü: Toplam Kapalı Alan 43,5 m2,Toplam Açık(gezinti alanı) 43,5 m2

PROJE AŞAMASINDA OLAN FAALİYETLER

* Şehirlerarası otogar,
* Sebze –Meyve Hali
* Alparslan Türkeş Parkı Restorasyonu
* Katı Atık Bertaraf Tesisi
* Kızılırmak Sedde Projesi
* Çocuk Trafik Eğitim parkı
* Belediye Hizmet Binası
* Engelliler Parkı

İTFAİYE MÜDÜRLÜĞÜ

01.01.2012 – 31.12.2012 Tarihleri arasında gerçekleştirilen faaliyetler aşağıdaki gibidir

* 241 Adet yangın,
* 52 Adet Hayvan kurtarma,
* 13 Adet Su baskını,
* 29 Adet Trafik Kazası,
* 43 Adet Kurtarma-Mahsur Kalma (Vatandaş),
* 391 Adet İş yeri İnceleme Raporu ,
* 36 Adet Resmi ve Özel Kurum Olmak üzere Yangım Güvenlik Eğitim verilmiştir.

ZABITA MÜDÜRLÜĞÜ

01.01.2012 – 31.12.2012 Tarihleri arasında gerçekleştirilen faaliyetler aşağıdaki gibidir.

Yönetim ve İç Kontrol Sistemi:

Denetimler sonucu düzenlenen ve sonuçlandırılan;
Zabıt varakası sayısı :103 Adet

Denetimler sonucu düzenlenen ve sonuçlandırılan;
Kabahatler Kanunu :63 Adet

İş Yeri Açma ve Çalıştırma Ruhsatı:
Sıhhi :279 Adet
Gayrisıhhi 3.Sınıf :41 Adet
Gayrisıhhi 2.Sınıf :9 Adet
Umuma Açık :14 Adet

Şikayet İzleme ve Sonuçlandırma:
Kuruma Telefonla Gelen Şikayet :1910
Kumuma Yazılı Gelen Şikayet :63

01.01.2012 – 31.12.2012 tarihleri arasında gerçekleştirilen faaliyetler aşağıdaki gibidir
2012 Yılı içerisinde kuruma karşı İş Mahkemesinde 33 dava açılmış olup, söz konusu davalar henüz derdesttir.
Ayrıca İdare Mahkemesinde yine 2012 Yılı içerisinde Kumun taraf bulunduğu idari dava sayısı 45'dir.Bu davalarda derdesttir.
2012 Yılı içerisinde kurum bünyesinde bulunmakta olan birimlerin çalışma Usul ve Esaslarına yönelik yönetmelikler çıkarılmıştır.

BASIN HALKLA İLİŞKİLER MÜDÜRLÜĞÜ

01.01.2012 – 31.12.2012 tarihleri arasında birimlerimizde gerçekleştirilen faaliyetler aşağıdaki gibidir
Sunulan Hizmetler:
Sosyal Faaliyetler;

* Muhtaç Ailelere Nakdi Yardım (400 kişi)
* Üniversite Öğrencisi Eğitim Yardımı (450 Kişi)

Sosyal ve Kültürel Faaliyetler;

* Billboard-Raket Tanıtım Çalışmaları,
* Toplu Sünnet Şöleni
* Yapılan Tarımsal Fuarlara Destek Olmak
* Kavun-Karpuz Yarışması Düzenlemek
* Kültür Yayınları

* Tanıtımlı Takvimler
* Sele sepet Top Kandil Şenlikleri
* Önemli Gün Ve Haftaların Kutlanması
* Engelli Dernekleri Organizasyonlarına Destek
* Halkla İlişkiler ve Çözüm Merkezi Faaliyetleri
* Ramazan Ayında Aşevi Uygulaması
* İlçe Derneklerinin Gün Etkinlik Ve Faaliyetlerinin Desteklenmesi
* Mahalle Toplantıları
* Basın Bilgilendirme Toplantıları
* Bafra Belediyesi İnternet Uygulamaları
* Ev Ev İhtiyaç Sahiplerine Yemek Dağıtımı
* Kurumlar arası Halı Saha Turnuvası ve Yaz Spor Kursları

HAL MÜDÜRLÜĞÜ

Bafra Belediye Hal Müdürlüğü bünyesinde bulunan çıkış noktası günlük denetimler devam etmektedir. Bunun yanında Bafra'da Pazartesi ve Perşembe günleri halk Pazar yeri denetimleri Hal Zabıta tarafından sürdürülmektedir. Çarşamba ve Pazar akşamları dışarıdan gelen pazarcı esnafları hal içerisine yönlendirilerek çiftçilerden aldıkları ürünleri faturalandırılması ve hal kayıt sistemine kayıt olmaları takip edilmektedir.

Bafra sebze ve Meyve Toptancı halinde 77 esnaf ile hizmet vermektedir.

Belediye Hal Müdürlüğü 5957 Sayılı Yeni hal kayıt sisteminin 01/01/2012 tarihinden itibaren yürürlüğe girmesiyle aldığı bir takım önlemler sayesinde bu geçiş süresini sorunsuz olarak bitirmiştir. Bu önlemler içinde 45 günlük zaman zarfı içerisinde bilgisayarlardan bildirim yapılamayıp ek 1 ve ek 5 belgeleri düzenlenip komisyoncuların mağdur duruma düşmeden ürünlerinin sevkiyatları sağlanmıştır. 45 gün sonun da sistemin faaliyete geçmesiyle birlikte bütün hal personeli görev saatleri içerisinde sistem üzerinden bildirimlerin nasıl yapılacağıyla ilgili komisyonculara bilgi verip yardım etmişlerdir.45 gün biriken ek -1 ve ek-5 belgelerini de Belediye personeli komisyoncular adına sisteme kayıtlarını yapmışlardır.

5957 Sayılı Hal Kanunu İle ilgili T.C. Gümrük ve Ticaret Bakanlığı Eğitim eğitim ve kurs kapsamında komisyonculara bilgi vermek için 16/04/2012 -17/04/2012-18/04/2012-19/04/2012 tarihleri arasında müdürlük binasında öğleden önce ve öğleden sonra olmak üzere onar onar ikişerli gruplarla çağrılarak komisyonculara eğitim semineri verilmiş, komisyoncuların soruları gelen eğitmenler tarafından cevaplandırılmıştır.

01.01.2012 – 31.12.2012 Tarihleri arasında gerçekleştirilen faaliyetler aşağıdaki gibidir

T.C. Gümrük ve Ticaret Bakanlığı iç ticaret genel müdürlüğü tarafından 23-28 Eylül 2012 tarihinde Antalya ve çevre illerinde düzenlenecek olan 5957 sayılı kanun bu kanuna istinaden çıkarılan yönetmelikler ve hal kayıt sistemi uygulamaları konulu seminer 1 Müdür ve 1 personelle katılmıştır. Yapılan seminerde geçiş sürecinde oluşan bir takım sıkıntılar ve bu sıkıntıların sebepleri konuşulup diğer hallerle iletişim içerisinde olup 2013 senesi içerisinde en asgariye indirme için görüş alış verişi yapılmıştır.

Hal Müdürlüğü içerisinde Temmuz 2012 içerisinde 4000 m2 asfaltlama çalışması olup hal içerisinde çamur ve su birikintilerinin önüne geçilmiştir. Müdürlüğün içerisinde asfaltsız bir bölge kalmamıştır.

2012 Yılı içerisinde yazlık sezonun başlaması ile Karadeniz bölgesinde oluşan iki tane selden Bafra ovası etkilenmiş binlerce ton Karpuz, kavun, domates ve papri biber daha hasat edilmeden tarlada zayi olmuştur. Peşinden kış sezonun da havaların iyi gitmesinden dolayı kışlık ürünlerde hastalık baş göstermiş ve kış sezonu da ova açısından verimli geçmemiştir.

ULAŞIM HİZMETLERİ MÜDÜRLÜĞÜ

01.01.2012 – 31.12.2012 Tarihleri arasında gerçekleştirilen faaliyetler aşağıdaki gibidir.
242 adet Resmi ve şahıs yazışmaları yapılmıştır.
2918 Sayılı Trafik Kanunun 12. maddesine göre kurulan İlçe Trafik Komisyonu Toplantıları
2012 yılında İlçe Trafik Komisyonu 04.04.2012-08.06.2012-06.12.2012 tarihlerinde olmak üzere 3 kez toplanmıştır.
2012 yılı itibariyle yapılan uygulamalar:
04.04.2012 Samsun-Sinop yolu üzeri 19 Mayıs Cad.kavşağı 4 adet yön levhası Otistik Çocuklar Eğitim merkezi
08.06.2012 29 Ekim İ.Ö.O okul çevresine 4 adet okul geçidi levhası
08.06.2012 Özel Delta İ.Ö.O okul çevresine 2 adet yön levhası
06.12.2012 Merkez İlkokulu Türkmen sokağa 2 adet okul önü levhası
06.12.2012 İlçemizin muhtelif yerlerine 1 adet U dönüşü yapılmaz levhası, Cumhuriyet polis merkezi önüne 1 adet park yapılmaz levhası (Emniyet araçları hariç), Zeki Müren Caddesi 1 adet duraklama ve park etmek yasaktır levhası
06.12.2012 Kızılırmak Anadolu Öğretmen Lisesi önüne 1 adet hız kesici
06.12.2012 Altınyaprak Mah. Konu Sokaktaki PTT şubesi civarına 3 adet yön levhası
06.12.2012 Emirefendi Mah. Süleyman Türk Cad. 4 adet hız kesici
06.12.2012 29 Ekim İlkokulu civarına 1 adet hız kesici
06.12.2012 50. Yıl İlköğretim okulu önüne ve civarına 2 adet ışıklı okul önü levhası ve 2 adet hız kesici
06.12.2012 19 mayıs Cad. ile Zübeyde Hanım Cad. kesiştiği yere (Cılboğlu şekerleme) diş hastanesinin önüne sinyalizasyon sistemi
06.12.2012 İshaklı Mah. Gençlik Cad. Turan Apt.civarı 1 adet engelli araç park yeri
01.01.2012-31.12.2012 tarihleri arası ilçemizin muhtelif yerlerine 14 adet sağa mecburi yön,6 adet fliplop sinyalizasyon,1 adet sağa ve sola mecburi yön, 4 adet taşıt trafiğine kapalı yol,4 adet ileri ve sola mecburi yön, 10 adet duraklamak ve park etmek yasaktır, 26 adet park etmek yasaktır, 9 adet hız kesici, 12 adet sola dönülmez levhası, 6 adet sağa dönülmez levhası 9 adet okul geçidi levhası, 14 adet dolmuş durağı levhası, 7 adet dönüş adası ek levhası, 8 adet köprübaşı levhası, 7 adet dönel kavşak levhası, 3 adet tehlikeli viraj yön levhası, 16 adet ışıklı trafik dubası, 5 adet mesken mahal levhası, 8 adet girişi olmayan yol levhası,

Okul Servis Güzergâh İzin Belgesi

55 Adet Okul Servis Güzergâh İzin Belgesi verilmiştir.

Personel Servis Güzergâh İzin Belgesi

1 Adet Personel Servis Güzergâh İzin Belgesi verilmiştir.

Dolmuş Hattı Devir İşlemleri

6 Adet Dolmuş Hattı Devir işlemleri yapılmıştır.

5393 Sayılı Belediye Kanunun 15.Mad.(P) bendi ve 1986/10553 Sayılı Kanunla verdiğimiz Ticari Tahsis Belgesi

17 Adet Ticari Tahsis Belgesi verilmiştir.

Zabıta Ekiplerince Yapılan Denetimler

Dolmuş Hatlarında çalışan Ticari araçların rutin kontrolleri yapılmıştır.
Öğrenci Servis Araçlarının Fiziksel durumları ve Güzergâh İzin Belgeleri denetlenmiştir.
Köy ve Alaçam Minibüslerinin şehir içine girişlerinin denetimi ve Batı Yakası Minibüs Garajına yönlendirilmeleri hususunda kontrolleri yapılmıştır.
Emirefendi Mahallesinde bulunan Köy Minibüslerinin Yeni Meydan Alanından, Samsun Bafra Minibüs Durağına taşınması ve levhalandırılarak yer tahsisi yapılmıştır

PARK-BAHÇE İŞLERİ MÜDÜRLÜĞÜ

01.01.2012 – 31.12.2012 Tarihleri arasında gerçekleştirilen faaliyetler aşağıdaki gibidir

* Dudayev Bulvarı,Stad Caddesi ve Eski Şube Caddesinin ağaçlandırılması yapılmıştır.
* İlçemizde bulunan mezarlık önü parkı,kent meydanı,Tofaş kavşağı,Ali Kale Turistik Tesisleri,Büyük Park,Adnan Menderes Parkının çiçeklendirilmesi yapılmıştır.
* Atatürk Bulvarının orta refüjünde ve Ali Kale Turistik Tesislerinde 42.000 adet lale soğanı ekimi yapılmıştır.
* Atatürk bulvarı orta refüj aydınlatma direklerine 100 adet 4'lü askılı çiçek saksısı takılmıştır.
* Tabakhane mahallesinde Tabakhane Parkının yapımına başlanmıştır.
* 19 Mayıs Parkına kapalı alan yapılmıştır.
* Dini bayramlarda mezarlığın çimlerinin biçilmesi ve dini bayramlarda halka mevsimlik çiçek dağıtımı yapılmıştır.
* İlçede bulunan parkların temizliği ve parklarda bulunan oyun gruplarının onarımı, bakımı ve değişimi yapılmıştır.
* Her sene yılda iki kez yazlık ve kışlık olmak üzere mevsimlik çiçek üretimi yapılmıştır.
* Kent Meydanı, mal pazarı ve parklarda bankların onarılması ve değiştirilmesi yapılmıştır.
* Ali Kale Turistik Tesisleri çamlık kısmına kamelya yapımı ve bakımı yapılmıştır.
* İlçede vatandaşların isteği üzerine budama ve kesimi yapılmıştır.
* İlçede mal pazarı ve hayvan barınağını ağaçlandırılmıştır.

T.C
BAFRA İLÇE EMNİYET MÜDÜRLÜĞÜ

Bafra İlçe Emniyet Müdürlüğünde: (162) Emniyet Hizmetleri Sınıfı personeli. (11) Genel İdari Hizmetler Sınıfı Personeli , (5) Yardımcı hizmetler sınıfı ve (6) işçi sınıfı personeli olmak üzere toplam (184) personel ile (1) Polis merkezi Amirliği ,(20) Büro Amirliği olmak üzere (5) ayrı binada hizmet sunarak adli ve idari hizmetler yürütülmektedir.

İlçede; 2012 yılı sonu itibariyle (2450) asayiş olayı meydana gelmiş, bu olayla ilgili olarak toplam (2628) kişi yakalanarak adli makamlara intikal ettirilmiştir.

İlçede 2012 yılı sonu itibariyle meydana gelen trafik kaza sayısı (449). Ölümlü trafik kazası sayısı (2),yaralamalı trafik kazası sayısı (259), maddi hasarlı trafik kazası sayısı (188), bu kazalardaki maddi hasar tutarı 469.080,00 TL olmuş, yapılan trafik kontrollerinde toplam (3.301) sürücüye 580.190,00 TL olup, yapılan trafik kontrollerinde toplam (4756) sürücüye 627.742,00 TL para cezası uygulanmış, (525) sürücü adli makamlara sevk edilerek, (1024) araç trafikten men edilmiştir.

Ayrıca, http://www.bafra.pol.tr adresindeki internet sayfasından Bafra İlçe Emniyet Müdürlüğüne ait bilgilere ulaşılabilmektedir.

T.C
GELİR İDARESİ BAŞKANLIĞI
SAMSUN VERGİ DAİRESİ BAŞKANLIĞI
(BAFRA VERGİ DAİRESİ MÜDÜRLÜĞÜ)

BAFRA VERGİ DAİRESİ 2012 YILI

Vergi Dairesi Müdürlüğü hizmet binası Hacınabi Mah. Tekel Caddesi No:46 da hizmet vermekte olup, hizmet binası zemin kattan sonra 2 kat ve yarım kapalı teras olmak üzere toplam 3 kat üzerine kuruludur.

Zemin katta : Süreksiz Yükümlülükler Vergilendirme ve Muhasebe Bölümü Müdür Yardımcısı, Sicil Yoklama Servisi, Muhasebe Kayıt Servisi , Vezne Servisi, Süreksiz Yükümlülükler Vergilendirme Servisi (Motorlu Taşıtlar Vergisi, Harçlar, Veraset ve İntikal Vergisi, Diğer Süreksiz Yüküm.)

1.Katta : Vergi Dairesi Müdürlük Makamı, Sürekli Yükümlülükler Vergilendirme Servisi, Evrak Kayıt Servisi, Tarama ve Kontrol Bölümü
2.Katta : Hesap Takip Servisi, İcra ve Satış Servisleri, Özlük-Mutemetlik Servisi, Takdir - Uzlaşma Komisyonu ve İhtilaflı İşler Servisi bulunmaktadır.

Müdürlüğün toplam personel sayısı : 50
Unvanlar İtibariyle Dağılımı Şöyledir

Vergi Dairesi Müdürü	: 1
Vergi Dairesi Müdür Yrd.	: 1
Şef	: 3
Gelir Uzmanı	: 13
V.H.K.İ	: 22
Memur	: 2
Şöfor	: 1
Kor.Güv.Gr.	: 2
Hizmetli	: 5

2012 Yılı Aralık Ayı İtibariyle Tahakkuk - Tahsilat Bilgileri

VERGİ GELİRLERİ TOPLAMI			
DÖNEM	**TAHAKKUK (TL)**	**TAHSİLAT (TL)**	**ORAN**
31.12.2012	**124.685.471,65**	**72.648.548,47**	**%58,26**

VERGİ DIŞI GELİRLER TOPLAMI			
DÖNEM	**TAHAKKUK (TL)**	**TAHSİLAT (TL)**	**ORAN (%)**
31.12.2012	**54.775.453,81**	**10.543.533,93**	**% 19,24**
GENEL TOPLAM			
30.12.2012	**179.460.925,46**	**83.192.082,40**	**%46,36**

31.12.2012 Tarihi İtibariyle Mükellef Durumu Şirket Türleri İtibariyle Mükellef Sayıları

GERÇEK	6.689
ADİ ORTAKLIK	96
KOLLEKTİF ŞİRKET	9
LİMİTED ŞİRKET	494
ANONİM ŞİRKET	42
KOOPERATİF	46
DİĞER	221
TOPLAM	**7.597**

Mükellef Sayıları

KURUMLAR VERGİSİ	540
GERÇEK GELİR VERGİSİ	3.689
BASİT USUL TİCARİ KAZANÇ	2.880
STOPAJ GELİR VERGİSİ	3.377
KATMA DEĞER VERGİSİ	3.129
TOPLAM	13.615

Müdürlüğe Ait Araç ve Tesisat Durumu

1 Adet 2008 Model Ford Marka (Transit) Araç / 55 NT 066
1 Adet Jenaratör
1 Adet Katı Yakıt Kalorifer kazanı
27.03.2013 Kayıtlarımıza Uygundur.

T.C
BAFRA KAYMAKAMLIĞI
İLÇE MÜFTÜLÜĞÜ

Cami Hizmetleri

Kadrosuz camilere kadro sıralama listesi yapılarak Başkanlığa gönderilmiştir. Münhal bulunan camilere nakil teklifleri gerektikçe yapılmaktadır. "Dinimizde Cami ve Cemaatin Önemi" ile ilgili konular hutbe ve vaazlarla anlatılmaktadır. İsteyenler için cami dersleri yapılmaktadır.

Kur'an Kursu Hizmetleri

Kur'an Kurslarında iki türlü Eğitim Öğretim yapılmaktadır.

a)Eğitim Öğretim dönemi
b)Yaz dönemi

Kur'an Kurslarında eğitim öğretim döneminde yatılı ve gündüzlü olmak üzere iki türlü eğitim verilmektedir. Yaz döneminde okullar tatil olduğunda Cami ve Kur'an Kurslarında gündüz Eğitim Öğretim verilmektedir. Bazı bölgelere D grubu Kur'an Kursları açılmıştır.

Diğer Faaliyetler

a)Personel sayısı : 433

b)Kutlu Doğum Haftası

2012 yılı Kutlu Doğum Haftası nedeniyle Alparslan Türkeş Parkı yanı(Fuar alanı)14 Nisan 2012 tarihinde Kutlu Doğum Haftası Etkinliklerinin Açılışı, 600 Yetim ve Yardıma muhtaç öğrenciye Eğitim Yardımı amaçlı kermes, sünnet şöleni ve çocuklara hediye dağıtımı, 15 Nisan 2012 tarihinde Sarpun ve civar köylerine yönelik sohbet, musiki, sünnet şöleni ve hediye dağıtımı, 16 Nisan 2012 tarihinde Bafra Belediye Kültür Salonunda "Hz. Peygamber, Kardeşlik Ahlakı ve Kardeşlik Hukuku" konulu konferans düzenlendi konuşmacı olarak da Yrd. Doç. Dr. Samsun İl Müftüsü Hayrettin ÖZTÜRK'ün katılımı, 17 Nisan 2012 tarihinde Doğanca Beldesi ve Kolay Beldesinde aynı konulu konferansı DİB. Din İşl.Yük.Kur. Uzmanı Abdurrahman AKBAŞ'ın konuşmacı olarak katılması, Müftülük Konferans Salonunda aynı tarihte ve aynı konulu konferansı vermek üzere Orta Öğretimde Okuyan Öğrencilere yönelik Kur'an Kursu Öğreticisi Saliha KAZMAZ'ın katılımı, 18 Nisan 2012 tarihinde Bafra Müftülük

Konferans Salonunda aynı konulu konferansı Müftülük Konferans Salonunda vermek üzere Bafra Müftüsü Bürhan KELEŞ'in katılımı, 19 Nisan 2012 tarihinde Bafra Belediye Kültür Merkezinde konferans, 20 Nisan 2012 tarihinde Bafra Cezaevinde aynı konulu konferansı vermek üzere Bafra İlçe Vaizi Veli ÇAYIR ve Yunus ÖZDAMAR'ın katılımı, aynı tarihte Çarşı Camiinde Mevlit programı ve 400 Hatim duası yapıldı.

c)Camiler ve Din Görevlileri Haftası: 01 Ekim 2012 tarihinde Bafra Öğretmen evinde Basın Mensupları ile kahvaltı, aynı tarihte Samsun İl Müftülüğünde Açılış Merasimi, yine aynı tarihte Mahalli TV ve Radyo programı "Engellilere Karşı Sosyal Sorumluluklarımız" konulu programı sunmak üzere Bafra Müftüsü Bürhan KELEŞ'in katılımı, 01-07 Ekim 2012 tarihleri arasında Cami ve Kur'an Kursların Bakım, Onarım ve Temizlik Kampanyası, 03 Ekim 2012 tarihinde 09.00-11.00 saatleri arası Kaymakamlık-Belediye, Huzurevi, Şehit ve Gaziler Dernekleri ziyaret, 04 Ekim 2012 tarihinde Nuriibrahim Camiinde Hatim ve Mevlit programı, aynı tarihte Müftülük Konferans Salonunda kadınlara yönelik "Engellilere Karşı Sosyal Sorumluluklarımız" konulu konferansı vermek üzere Kur'an Kursu Öğreticisi Saliha KAZMAZ'ın katılımı, 05 Ekim 2012 tarihinde Müftülük Site Camiinde Vaaz, konuşmacı olarak Bafra İlçe Müftüsü Bürhan KELEŞ'in katılımı, 06 Ekim 2012 tarihinde Bafra Belediye Kültür Merkezi Girişi Kan ve Organ Bağışı Kampanyası, aynı tarihte Belediye Kültür Merkezinde "Engellilere Karşı Sosyal Sorumluluklarımız" konulu konferansı vermek üzere konuşmacı olarak Prof. Dr. Mustafa AĞIRMAN katılmıştır.

d)Kurumun Periyodik Hizmetleri: Bütün Cami ve Kur'an Kursları görevlileri ile aylık mutat toplantılar yapıldı. Vaazlar merkezi sistemle yapılmakta olup yapılan vaazlar vatandaşlar tarafından dinlenmiştir. Cami ve Kur'an Kursları denetimi yapılmıştır. Hacı adaylarının hac öncesi ön kayıtları Bafra Müftülüğünde yapıldı. Hacı adaylarına hac semineri verildi ve uğurlama töreni yapıldı.

4-Yatırımlar

Müftülüğe bağlı Kur'an Kurslarına ve Müftülük giderleri için (Köy ve Mahalle Camileri) 300.000,00 TL harcanmıştır.

2013 Yılı İçin Yatırım Planları İle İlgili Bilgiler

1-Müftülük Sitesi müştemilatlarının tamamlanması, Müftülük, Köy ve Mahalle cami giderleri için en az 135.000,00TL'ye, Yatılı Kur'an Kurslarında okuyan öğrencilerin iaşe ve ibateleri için 35.000,00TL'ye ihtiyaç vardır.
2-Verildiği takdirde kadrosuz Camilere kadro tahsisi, Kur'an Kurslarına da harcama yapılacaktır.
3-Periyodik yapılan hizmetlerin devamı sağlanacaktır.
4-Kamu Kurum ve Kuruluşlarla iş birliğinde bulunulacaktır.
5-Camiler Haftası ve Kutlu Doğum Haftası nedeniyle konferanslar ve paneller düzenlenecektir.
6-Münhal kadrolara atama ve nakiller yapılacaktır.
7-Müftülüğümüz bünyesinde kurulan Aile İrşat ve Rehberlik Bürosu, ailelere yönelik İrşat ve Rehberlik hizmetlerini sürdürecektir.

Personel Durumu			
	Dolu	**Boş**	**Toplam**
Müftü	1		1
İdari Personel	16	6	16
Kuran Kursu Öğreticisi	65	2	67
İmam Hatip	337		337
Müezzin-Kayyım	28		28
Toplam Personel			**455**

Bafra İlçe Müftülüğü hizmetlerinde; Müftü, Vaiz ve Kur'an Kursu öğreticilerinden oluşturulan ekiplerle aktif olarak görev yapmaktadır. Her kesimden insana ulaşmak için en ücra yerleşim yerlerine kadar hizmet götürmektedir.

KUR'AN KURSU BİLGİLERİ	GÜNDÜZLÜ	YATILI	TOPLAM
Merkezde	15	2	15
Beldede	3		3
Köylerde	23	3	21
GENEL TOPLAM	**34**	**5**	**39**
ÖĞRENCİ DURUMU	**GÜNDÜZLÜ**	**YATILI**	**TOPLAM**
BAY	113	121	263
BAYAN	648	200	848
GENEL TOPLAM	**761**	**350**	**1111**

KADROLU GÖREVLİ DURUMU	
Merkezde	43
Beldede	22
Köylerde	241
SÖZLEŞMELİ GÖREVLİ DURUMU	
Merkezde	2
Beldede	-
Köylerde	16
GÖREVLİSİ BULUNAN TOPLAM CAMİİ SAYISI	**324**

T.C.
BAFRA KAYMAKAMLIĞI
İLÇE NÜFUS MÜDÜRLÜĞÜ

Nüfus Müdürlüğü'nün bir yıllık iş ve işlemlerine ait sayısal veriler aşağıda tablo halinde sunulmuştur.

NO	İŞLEM	ADET
1	DOĞUM	1.989
2	ÖLÜM	1022

3	EVLENME	1.112
4	BOŞANMA	259
5	DİĞER	27.415
6	NÜFUS KAYIT ÖRNEĞİ	40.296
7	NÜFUS CÜZDANI DÜZENLEME	13.763
8	VATANDAŞLIK	84
9	ADRES BEYAN	9.638
10	YERLEŞİM YERİ BELGESİ	24.873
İLÇE TOPLAMI		**120.451**

BELEDİYELERE GÖRE NÜFUS YAPISI

	Toplam	Erkek	Kadın
Bafra	87.854	42.480	45.374
Çetİnkaya	2.030	1.033	997
Doğanca	2.356	1.163	1.193
İkİzpInar	1.127	573	554
Kolay	1.252	613	639
KÖYLER	48.747	17.754	21.353
TOPLAM	143.366	70.588	72.778

T.C
BAFRA KAYMAKAMLIĞI
ÖZEL İDARE MÜDÜRLÜĞÜ

PERSONEL LİSTESİ

S.no	Adı Soyadı	Unvanı
1	Yakup TULUM	Özel İdare Müdürü
2	Mahmut KURT	V.H.I.K
3	Osman SÖYLER	Memur
4	Bayram BAHAR	YHP

Köylere Hizmet Götürme Birliği Personel Listesi

1	Ayşegül ŞAHIN SANCAK	Düzenleme Memuru
2	Melek ÇİÇEK	Bir.Memuru
3	Eyüp CANSIZ	Oprt.
4	Yaşar BİLGİN	Şoför

İlçe Özel İdaresi İşçi Personel Listesi		
1	Ali ÇORBACI	Iş.Mak.Oprt.(B)
2	Aslan KESKİN	Bina ve Mal Bak.
3	Ahmet KARA	Bina ve Mal Bak.
4	Ali SEZGİN	Iş.Mak.Oprt.(B)
5	Armağan KELEŞ	Büro Görevlisi
6	Aydın KAYA	Iş.Mak.Oprt.(B)
7	Birol KESİCİ	İş.Mak.Oprt.K
8	Cavit YÜKSEL	Sürücü Oprt.Şoför
9	Cengiz TUNÇ	İş. Mak.Sür.Oprt.(Şoför)
10	Hasan ŞENER	İş. Mak.Sür.Oprt.Şoför
11	Hüdayi ÖNDER	İş.Mak.Oprt.(B)
12	Himmet ŞİMŞEK	Sürveyan
13	İmdat HASPULAT	İş.Mak.Oprt.(B)
14	Nail DEMIREL	Iş.Mak.Sür.Oprt.Şöför
15	Nejat YEŞİLYURT	İş. Mak.Sür.Oprt.Şöför
16	Nuran ERİŞ	Büro Görevlisi
17	Ramazan KURU	Sürveyan
18	Recep KAPLAN	Arazi Formeni
19	Ruhi UTKU	İş.Mak.Oprt.(K)
20	Sefer MUTLU	İş Mak.Oprt.(B)
21	Sebahattin ÖZTÜRK	İş.Mak.Sür.Oprt.(Şoför)
22	Turan ŞAHMALI	D.İşçi-Oprt.(B)
23	Y.Ahmet YAYLA	Konkasör Oprt.(B)
24	Yakup HAVUZ	İş.Mak.Oprt.(B)
25	Yakup UÇAR	Bina ve Mal Bak.
26	Yaşar YILMAZ	İş.Mak.Sür.Oprt.(Şoför)
27	Yaşar ORAN	İş Mak.Opt.(B)
28	Yılmaz GÜRSEL	İş.Mak.Yağ.

4/C Personel Listesi		
1	Ahmet SÜNGER	
2	Ahmet HACIOĞLU	
3	Cemal BOZAL	
4	Burhan MURAT	
5	Sevda KALKAN	Büro Görevlisi
6	Şeniz SÖYLEYEN	

S.NO	Yatırım Adı	Kontrol kesim No	KM	YERİ - KÖY ADI	Alt Yapısı
1	I. Kat Asfalt	399	12,0	Azay grb.yl	
2	I. Kat Asfalt	103	6,0	Üçpınar-Taşköprü grp.yl	
3	I. Kat Asfalt	233	2,0	Darboğaz-Gölbelen yolu	
4	I. Kat Asfalt	156	5,0	Darboğaz-Dikencik grp.yl	
5	I. Kat Asfalt	305	2,0	Akalan grp.yl	
6	I. Kat Asfalt	463	2,0	Eldavut köyü	
7	I. Kat Asfalt	525	2,0	Koruluk-Sahilkent grp.yl	
8	I. Kat Asfalt	503	2,0	Kaygusuz grp.yl	
9	I. Kat Asfalt	131-2	3,0	Osmanbeyli köyü	
10	I. Kat Asfalt	009	3,0	Türbe-Sarıkaya yl	
			39,0		
1	II. Kat Asfalt	215	8,0	Köseli ky grp.yl	
2	II. Kat Asfalt	157	12,0	Aktekke Doğankaya-Derbent grp.yl	
3	II. Kat Asfalt	157	15,0	Ozan-Dereler-Yeraltı grp.yl	
4	II. Kat Asfalt	088-2	5,0	Bakırpınar- Üçpınar grp.yl	
5	II. Kat Asfalt	326	5,0	Kozağzı-ilyaslı grp.yl	
6	II. Kat Asfalt	496	14,0	Fener ky grp.yl	
7	II. Kat Asfalt	115	2,0	Taşköprü köyü	
			61,0		

PROJE ADI : 2013 YATIRIM PROGRAMI

Sayfa 1

S.NO	İŞ ADETİ	Yatırım Adı	Kontrol kesim No	KM	YERİ - İLÇE KÖY	Başlama ve Bitiş Tarihi	Yapılan KM	Proje Tutarı (YTL)	DÜŞÜNCELER
1	1	Dozer Onarım	326	4,0	Başkaya Değirmenyanı Yolu	2013			
2	2	Dozer Onarım	366/367/369/370	2,0	Kanlıgüney Ky. Mah. Yolları	2013			
3	3	Dozer Onarım	306	2,0	Yeniköy Ky.	2013			
4	4	Dozer Onarım	538/275	2,0	Kasnakçımermer Ky.	2013			
5	5	Dozer Onarım	341	1,0	Yiğitalan Haynuz Mah Güney Mah. Bağ. Y.	2013			
			TOPLAM :	**11,0**			**0,0**		
6	1	Stabilize Kaplama		2,0	Çulhakoca köyü-Kurtça mh.yl	2013			
7	2	Stabilize Kaplama		1,0	Boğazkaya köyü Acısu yl	2013			
8	3	Stabilize Kaplama		3,0	Bengü grp.yl	2013			
9	4	Stabilize Kaplama		5,0	Koşu köyü	2013			
10	5	Stabilize Kaplama		5,0	Yeşilyazı köyü	2013			
11	6	Stabilize Kaplama		5,0	Altınova köyü	2013			
12	7	Stabilize Kaplama		5,0	Şeyhören köyü	2013			
13	8	Stabilize Kaplama		4,0	Sarıkaya köyü.	2013			
14	9	Stabilize Kaplama		8,0	Sarıköy	2013			
15	10	Stabilize Kaplama		5,0	Türbe köyü	2013			
16	11	Stabilize Kaplama		5,0	Ağıllar köyü	2013			
17	12	Stabilize Kaplama		4,0	Karıncak köyü	2013			
18	13	Stabilize Kaplama		3,0	Karaburç köyü	2013			
19	14	Stabilize Kaplama		3,0	Emenli köyü	2013			
20	15	Stabilize Kaplama		5,0	Osmanbeyli köyü	2013			
21	16	Stabilize Kaplama		5,0	Üçpınar köyü	2013			
22	17	Stabilize Kaplama		4,0	Taşköprü köyü	2013			
23	18	Stabilize Kaplama		3,0	Ağçalan köyü	2013			
24	19	Stabilize Kaplama		3,0	Hıdırellez köyü	2013			
25	20	Stabilize Kaplama		4,0	Örencik köyü	2013			
26	21	Stabilize Kaplama		3,0	Yörgüç köyü	2013			
27	22	Stabilize Kaplama		3,0	Dedeli köyü	2013			
28	23	Stabilize Kaplama		5,0	Gazibeyli köyü	2013			
			TOPLAM :	**93,0**					

PROJE ADI : 2013 YATIRIM PROGRAMI

Sayfa 2

S.NO	İŞ ADETİ	Yatırım Adı	Kontrol kesim No	KM	YERİ - İLÇE KÖY	Başlama ve Bitiş Tarihi		Proje Tutarı (YTL)	DÜŞÜNCELER
1		Asfalt Bakım	-	200,0	Muhtelif Köy Yolları	2013			
			TOPLAM :	**200,0**					
1		Malz. Bakım.	-	100,0	Muhtelif Köy Yolları	2013			
			TOPLAM :	**100,0**					
1		Greyderli Bakım	-	750,0	Muhtelif Köy Yolları	2013			
			TOPLAM :	**750,0**					

KÖYLERE YAPILAN YARDIM VE YATIRIMLAR

A) İÇME SUYU

SN	YAPILAN YARDIMIN TÜRÜ	YARDIM YAPILAN KÖYLER	TUTARI
1	İçmesuyu İsale Hattı İnşaatı İşi (2012 KÖYDES)	Hacıoğlu Grubu 1. Kısım	312.706,04
2	İçme ve Kullanma Suyu Klorlama Dezenfeksiyon Yapımı (2011 KÖYDES)	Örencik,Yörgüç ve Gökçekent Köyleri	16.091,88
3	İçmesuyu Tesisinde Kullanılmak Üzere İnşaat Malzemesi Alımı	Örencik Köyü	4.035,60
4	İçmesuyu Tesisinde kullanılmak üzere inşaat malzemesi alımı	Hıdırellez Köyü	2.973,60
5	İçmesuyu Eski Hattının Değiştirilmesinde Kullanılmak Üzere İnşaat Malzemesi Alımı	Softal Grubu	3.144,70
6	İçmesuyu Arıtma Tesisinde Kullanılmak Üzere İnşaat Malzemesi Alımı	Kaynatma Grubu	4.743,60
7	İçmesuyu İnşaatı Yapımı İşi (2011 KÖYDES)	Türkköyü - Kozağzı Köyü	30.062,66
8	İçmesuyu İnşaatı Yapım İşi (2010 KÖYDES)	Türkköyü - Kozağzı Köyü	8.554,62
9	İçmesuyu İnşaatı İşi (KÖYDES 2012)	Hacıoğlu Grubu II. Kısım	257.994,97
10	İçmesuyu ihtiyacında kullanılmak üzere inşaat malzemesi alımı	Dereler Köyü Merkez Mahallesi	354,00
11	Su Alma Yapısı ve Arıtma Arası Ana İsale Hattı İçmesuyu Onarım İnşaatı (KÖYDES-ÖZEL İDARE 2012)	Bafra Nebiyan Grubu	109.993,70
12	25 m3. 15 Mt.Ayak Yüksekli Depo Yapımı ve Ayaklı Depo Onarımı İçmesuyu İnşaatı (KÖYDES 2012)	Softal Grubu (Barış-Azay ve Eldavut Köyleri)	98.317,00
13	Şebeke ve İsale Hatları Onarım ve Yenilenmesinde kullanılmak üzere inşaat malzemesi alımı (KÖYDES 2012)	Kızılırmak Batı Sahası Grubu	44.795,16
14	İçme ve Kullanma Suyu Dezenfeksiyonu ile Klorlama Yapımı (KÖYDES 2012)	Karakütük - Gökçesu-Hıdırellez-Yağmur Köyleri	12.390,00
15	İçmesuyu Deposu yapımında kullanılmak üzere inşaat malzemesi alımı	Asmaçam Köyü	3.801,48
16	İçmesuyu hattında kullanılmak üzere inşaat malzemesi alımı	Kapıkaya Köyü Kuşbükü Mahallesi	895,62
17	Gömme depo ve şebeke hattı içme suyu inşaatı işi (KÖYDES 2012)	Hacıoğlu Grubu (Örencik Köyü)	97.697,79
		GENEL TOPLAM	1.008.552,42

B) KANALİZASYON (İLLER BANKASI KÖY KALKINMA PAYI)

SN	YAPILAN YARDIMIN TÜRÜ	YARDIM YAPILAN KÖYLER	TUTARI
1	Kanalizasyon Tesisi İnşaatı Yapımı İşi (İLLER BANKASI KÖY KALKINMA PAYI)	Dedeli Köyü	126.086,96
2	Kanalizasyon Tesisi İnşaatı Yapımı İşi (İLLER BANKASI KÖY KALKINMA PAYI)	Bakırpınar Köyü II.Kısım	66.277,89
3	Kanalizasyon Tesisi İnşaatı Yapımı İşi (İLLER BANKASI KÖY KALKINMA PAYI)	Bakırpınar Köyü I.Kısım	25.662,31
		GENEL TOPLAM	218.027,16

C) OKUL BAHÇE DUVARI VE MENFEZ YAPIMI			
SN	YAPILAN YARDIMIN TÜRÜ	YARDIM YAPILAN KÖYLER	TUTARI
1	İlköğretim Okulu Bahçe Duvar Yapımı (İLLER BANKASI)	Yenialan Köyü Merkez Mahallesi	12.741,50
2	Menfez Yapımı (İLLER BANKASI)	Çulhakoca Köyü	9.822,32
		GENEL TOPLAM	22.563,82

D) KAMYON VE İŞ MAKİNESİ KİRALAMA			
SN	YAPILAN YARDIMIN TÜRÜ	YARDIM YAPILAN KÖYLER	TUTARI
1	Damperli Kamyon Kiralama (KÖYDES 2012)	Stabilize programına alınan köylerin çalışmalarında kullanılmak üzere	66.929,60
		GENEL TOPLAM	66.929,60

E) ELEKALTI MALZEME NAKLİ VE FİGÜRESİ ALIM İŞİ İLE BİTÜM, MC 800 TEMİNİ			
SN	YAPILAN YARDIMIN TÜRÜ	YARDIM YAPILAN KÖYLER	TUTARI
1	Asfalt Yaması İçin Elekaltı Malzeme Alımı Naklı ve Figüresi (KÖYDES 2012)	İlçemiz Muhtelif Köy Yolları	27.612,00
2	172 Km Asfalt Bakım Onarımı İçin Çalıştırılacak Makine ve Ekipmanlarında Kullanılacak Bitüm MC 800 Temini Rafinerinden Nakli İşinin Ödenmesi İçin Protokol Gereği Samsun İl Özel İdaresine Aktarılan (KÖYDES 2012)	Muhtelif Köy Yolları	317.388,00
3	Asfalt yollarının yamasında kullanılmak üzere elekaltı malzeme alımı (KÖYDES 2012)	Muhtelif Köy Yolları	59.295,00
		GENEL TOPLAM	404.295,00

F) KURUMLARA YAPILAN YARDIMLAR			
SN	YAPILAN YARDIMIN TÜRÜ	YARDIM YAPILAN KURUM	TUTARI
1	Hizmet Binasının Bakım ve Onarımı	Kuşluğan Karakolu	6.008,56
2	Hizmet Binasının Bakım ve Onarımı (Boyanması, elektrik tesisatının kontrolü, banyo ve tuvaletlerinin fayanslarının tamiri ile su tesisatındaki arızasının giderilmesi)	İlçe Jandarma Komutanlığı	12.971,72
3	Demirbaş Malzemesi Alımı (2 Adet Koşu Bandı)	İlçe Emniyet Müdürlüğü	10.171,60
4	Okul binasının kamera sisteminde kullanılmak üzere malzeme alımı	Fen Lisesi	9.976,90
		GENEL TOPLAM	39.128,78

G) DİĞER YARDIMLAR			
SN	YAPILAN YARDIMIN TÜRÜ	YARDIM YAPILAN KÖYLER	TUTARI
1	Cami bahçe düzenlemesi ve yol alt yapısı çalışmalarında kullanılmak üzere inşaat malzemesi alımı	Eldavut, Lengerli, Köseli, Esençay, Gazibey, Örencik, İlyaslı, Kanberli	5.434,87

2	Köy Konağı Yapımında Kullanılmak üzere İnşaat Malzemesi Alımı	Eldavut Köyü	6.354,30
3	Cami Bahçesinde Kullanılmak Üzere İnşaat Malzemesi	Kanberli, İlyaslı, Karıncak, Küçükkavakpınar, Koşuköyü ve Altınova Köyleri	30.028,88
4	Köyleri Birbirine Bağlayacak Köprü Yapımı İçin Zemin Etüdü Yapım İşi	Kızılırmak Seddesi Üzerinde Karıncak-Fener Köyleri	7.552,00
5	Yol Altyapı Çalışmalarında Kullanılmak Üzere İnşaat Malzemesi Alımı	Yeşilyazı, Keresteci, Osmanbeyli, Bengü, Taşköprü, Örencik, Sarıçevre ve İlyaslı Köyleri	3.458,86
6	Yol Altyapı Çalışmalarında Kullanılmak Üzere İnşaat Malzemesi Alımı	Darboğaz, Çataltepe Köyleri	1.401,84
7	Cami İnşaatında Kullanılmak Üzere İnşaat Malzemesi Alımı	Gökçeağaç Köyü	500,32
8	Yol Altyapı Çalışmalarında Kullanılmak Üzere İnşaat Malzemesi Alımı	Altınova Köyü	1.529,28
9	Afetten dolayı grup yolu üzerindeki göçen köprünün üzerine konulan baksların yerleştirilmesi için vinç bedeli	Kuşluğan-İlyaslı Grup Yolu	1.180,00
10	Cami Lojmanı Yapımında kullanılmak üzere inşaat malzemesi alımı	Yeşilyazı Köyü Limanbaşı Mahallesi	398,25
11	Atık Suların Uzaklaştırılmasında kulanılmak üzere inşaat malzemesi alımı	Esençay Köyü	632,48
12	İçmesuyu Grubuna ait araçların ihtiyacında kullanılmak üzere Motorin (Euro Dizel) Alımı (KÖYDES 2012)	Kızılırmak Batı Sahası Grubu	12.348,24
13	Sel Feleketinden dolayı Yol Altyapı Çalışmalarında Kullanılmak Üzere İnşaat Malzemesi Alımı	Kanberli, İlyaslı ve Eynegazi Grup Köyyolları	8.496,00
14	Mevsimlik Tarım İşçilerinin konaklama yerinde tuvalet,banyo ve ortak kullanım alanlarının ihtiyacında kullanılmak üzere malzeme alımı	Altınova Köyü	2.113,92
15	Cami bahçesinde kuruluk yapımında kullanılmak üzere inşaat malzemesi alımı	Şeyhören Köyü	796,50
16	Cami minaresi ve çevre düzenlemesinde kullanılmak üzere inşaat malzemesi alımı	Osmanbeyli Köyü Küçükdağ Mahallesi	800,04
17	Mezarlık Çit yapımında kullanılmak üzere inşaat malzemesi alımı	Kuşluğan Köyü	1.097,40
18	İlköğretim Okulunun iç ve dış cephesinin boyanmasında kullanılmak üzere boya ve malzeme alımı	Yeşilyazı Köyü	1.947,00

19	Menfez, Beton Yalak, Cami Lojmanı, Cami Duvarı, Mezarlık Şadırvanı, V Kanalı Yapımında kullanılmak üzere malzeme alımı	Bengü Anbaryanı Mahallesi, Eynegazi, Gökçekent, Çataltepe, Müstecep, Dereler, Göltepe, İnözükoşaca Köyleri	13.747,71
20	Yol altyapı Çalışmalarında Kullanılmak Üzere İnşaat Malzemesi Alımı	Kozağzı, Aktekke, Eldavut, Dikencik, Terzili, Çataltepe. Gökçesu, İlyaslı, Türkköyü, Kuşluğan ve Selemelik Köyleri	12.188,22
21	Cami ve Köy konağı duvarı yapımında kullanılmak üzere inşaat malzemesi alımı	Üçpınar Merkez Mahallesi, Lengerli ve Elifli Köyleri	3.334,68
22	Afetten dolayı yol altyapısı çalışmalarında kullanılmak üzere inşaat malzemesi alımı	Barış ve Çataltepe Köyleri	1.274,40
23	İlköğretim Okulu tuvalet tabanı yapımında kullanılmak üzere inşaat malzemesi alımı	Şeyhulaş Köyü	357,60
24	Yolaltyapısı çalışmalarında kullanılmak üzere inşaat malzemesi alımı	Gökçesu, Komşupınar, Eynegazi, Müstecep, Şeyhulaş, Gerzeliler, Kapıkaya, Terzili, Küçükkavakpınar, Kaygusuz, Darboğaz, Köseli, Dikencik, Kalaycılı ve Paşaşeyh Köyleri	9.104,88
25	Cami Lojmanı, Cami İstinat Duvarı ve Mezarlık Şadırvan yapımında kullanılmak üzere inşaat malzemesi alımı	Çamaltı köyü Ölçekler Mahallesi, Kanberli, Çulhakoca ve Türkköyü	4.767,32
26	Cami İstinat Duvarı, Su Deposu, KUR-AN Kursu, köy konağı, V Kanalı, İlköğretim Okulu beton yapımında kullanılmak üzere inşaat malzemesi alımı	Sahilkent, Hacıoğlu Köyü, Akalan, Küçükkavakpınar, Elifli, Derbent, Kanberli, Yeşilyazı Avunca Mahallesi	12.183,79
27	İlköğretim Okulu Yapımında Kullanılmak üzere inşaat malzemesi alımı	Yeşilyazı Köyü Avunca Mahallesi	139,99
28	Cami onarımında kullanılmak üzere inşaat malzemesi alımı	Sahilkent Köyü Merkez Mahallesi	10.378,10
29	Camide kullanılmak üzere inşaat malzemesi alımı	Altınova Köyü Yıldırımlar Mahallesi	5.000,40
30	Sel Feleketinden dolayı Yol Altyapı Çalışmalarında Kullanılmak Üzere İnşaat Malzemesi Alımı	Ozan,Hacıoğlu,Kanberli,Balıklar,Osmanbeyli,Kuşluğan,Karaburç,Gökçesu, Terzili,Yağmurca ve Altınova Köyleri	6.480,56
31	İlköğretim Okulu Bahçe Düzenlemesi için saha betonu yapımında kullanılmak üzere inşaat malzemesi alımı	İkizpınar Köyü	6.835,06
		GENEL TOPLAM	171.862,89

GENEL TOPLAM	1.931.359,67

BAFRA KAYMAKAMLIĞI
İLÇE MİLLİ EĞİTİM MÜDÜRLÜĞÜ

Bafra İlçesi Personel Durumu

	İlçe Toplamı	2186
1	ÖĞRETMEN (Müdür-Müdür Baş Yardımcısı-Müdür Yardımcısı Toplamı)	1878
2	Müdür-Şube Müdürü	4
3	Şef	10
4	Veri Hazırlama Memuru	28
5	Memur	10
6	Teknisyen	4
7	Sayman	1
8	Şoför	2
9	Kaloriferci	1
10	Hizmetli	43
11	4/C'li Sözleşmeli Personel	33
12	Daimi İşçi	125
13	Ücretli Branş Öğretmeni	29
14	Ücretli Sınıf Öğretmeni	13
15	Okul Öncesi Ücretli Öğretici	9

Bafra İlçesi 2011 – 2012 Öğretim Yılı Kurum Sayıları

S/N	OKUL ADI	KÖY	ŞEHİR	TOPLAM
1	Ana Okulu	0	4	4
2	Özel Anaokulu	0	3	3
3	Eğitim ve Uygulama Okulu	1	1	2
4	İlkokul(1-4)	28	5	33
5	Ortaokul(5-8)	0	5	5
6	İlkokul-Ortaokul(1-4/5-8)	17	10	27
7	Yatılı Bölge Ortaokulu (ybo)	2	0	2
8	Genel liseler	1	1	2
9	Meslek liseleri	1	6	7
10	Fen lisesi	0	1	1

11	Anadolu Liseleri	0	4	4
12	Anadolu Öğretmen Lisesi	0	1	1
13	Özel Anadolu Lisesi	0	1	1
14	Özel İlkokul-Ortaokul	0	2	2
15	Halk Eğitimi Merkezi Ve Aso	0	1	1
16	Öğretmenevi Ve Aso	0	1	1
17	Mesleki Eğitim Merkezi	0	1	1
18	Rehberlik Araştırma Merkezi	0	1	1
Toplam		**49**	**49**	**98**

TKY ÖDÜL BAŞARISI

YILLAR	EKİP	DERECESİ
2006		**Derece Yok**
2007	**Bafra 30 Ağustos İ.Ö.O.**	**İl İkincisi**
2008	**Bafra Ticaret ve Sanayi İ.Ö.O.**	**İl Üçüncüsü**
2009	**Bafra Endüstri Meslek Lisesi**	**İl Dördüncüsü**
2010	**Bafra İsmail Ahıskalı Mesleki Eğitim Merkezi**	**İl Birincisi Bakanlıkta İli Temsil**
2010	**Bafra Kolay Lisesi**	**İl İkincisi**
2011		**Derece Yok**
2012	**Fevzi Çakmak İ.Ö.O**	**İl Üçüncüsü**
2013	**Ticaret Sanayi Odası Ortaokulu (Yılın Kaliteli Ekibi)**	**İl İkincisi**

2013 BU BENİM ESERİM PROJESİ

İlçede bu benim eserim projesine 389 başvuru olmuştur.

08-09-10-11/04/2013 tarihlerinde samsunda yapılacak olan bölge sergisine ; Kuşçular Gülizar Kahve Ortaokulu VE Mustafa kemal ortaokulu Katılacaklardır.

HALK EĞİTİM MERKEZİ
2011 - 2012 ÖĞRETİM YILI AÇILAN KURSLAR

	KURSUN ADI	BAŞLAYAN				TAMAMLANAN			
			Kursiyer Sayısı				Belge Alan Sayısı		
			Kadın	Erkek	TOPLAM		Kadın	Erkek	Toplam
1	OKUMA - YAZMA KURSLARI	45	231	144	375	0	131	76	207
2	MESLEKİ VE TENİK KURSLARI	225	2825	853	3678	0	691	315	1006
3	GENEL KURSLAR	282	2063	2283	4346	0	203	297	500
	TOPLAM	552	5159	3280	8399	0	1025	688	1713

İlçemizde 7-19 yaş aile eğitimi
Yıllara göre aile eğitimi

YILI	SEMİNER ALAN ANNE SAYISI	SEMİNER ALAN BABA SAYISI	TOPLAM
2010-2011	270	2	272
2011-2012	405	18	423
2012-2013	456	39	495
TOPLAM EBEVEYN SAYISI	1131	59	1190

Sosyal Kültürel Faaliyetler

İlçe Milli Eğitim Müdürlüğümüz ve Kaymakamlık Makamının Uyguladığı Projeler	Projenin adı	Projenin amacı
Kaymakamlık Makamı İlçe Milli Eğitim Müdürlüğü	Gönüllü öğretmenler yibolarda	Yibolardaki 8.sınıfları sınavlara hazırlama
Kaymakamlık Makamı İlçe Milli Eğitim Müdürlüğü	Bir başarı öyküsü kariyer projesi	Yibolardaki öğrencilere meslekleri tanıtma

Kaymakamlık Makamı İlçe Milli Eğitim Müdürlüğü	Bir dilekte sen yerine getir	Öksüz ve yetim Öğrencilerin az da olsu dileklerini gerçekleştirmek
İlçe Milli Eğitim Müdürlüğü	Gönüllü veli	Risk gurubundaki öğrencilerimize rehberlik etmek
İlçe Milli Eğitim Müdürlüğü	Üç yanlış bir doğruyu götürür	Ortaokul öğrencilerimizin test tekniğini geliştirmek
İlçe Milli Eğitim Müdürlüğü	Bir lira bir gönül	Maddi durumu iyi olmayan öğrenciler için günlük harçlık
İlçe milli eğitim müdürlüğü	Materyal değişimi	Okullardaki fazla materyallerin ihtiyacı olan okullarla değişimi
İlçe Milli Eğitim Müdürlüğü	E-sınav projesi	Öğrencilere sınav deneyimi kazandırmak

Kurumlarımızın Uyguladığı Projeler	**Projenin adı**	**Projenin amacı**
Mesleki Eğitim Merkezi	Kardeş eli projesi	Mesleki eğitimin tanıtılması
Halk Eğitimi Merkezi	Bitkisel örücülük ve zembil örme	Kadın istihdamının desteklenmesi
Rehberlik Araştırma Merkezi	Okula uyum	Okula yeni başlayan öğrencilerimizin okula sürecini kolaylaştırmak

Okullarımızın Uyguladığı Projeler Okulun adı	**Projenin adı**	**Projenin amacı**
Atatürk Ortaokulu	Türkiye okuyor Bafra okuyor	Öğrenci ve velilerimize kitap okuma alışkanlığı kazandırmak
Fatma Aliye Anaokulu	Çoraptan kukla yap duygularını anlat	Öğrencinin elindeki malzemelerle ufkunu genişletmesi
Sürmeli Ortaokulu	Yaşlılardan dinleyelim	Yaşlılar ve çocuklar arasında bağ oluşturmak
Gaziosmanpaşa İlkokulu	Okulum okuyor	Öğrencilere okuma alışkanlığı kazandırmak

Tarım Meslek Lisesi	Pazardayız	Okulu tanıtmak ve ürettiği ürünleri sergilemek
Mehmet Ulusar Anaokulu	Küçük eller büyük ellerle tutuştu	Çocukların çevre konusunda sorumluluk alması ve duyarlılık kazanması
Anadolu Lisesi	Kariyer günleri	9. Ve 12.sınıf öğrencilerine hedef belirlemede katkı sağlamak
Müstecep Ortaokulu	Velilerimizde okuyor	Velilere kitap okuma alışkanlığı kazandırmak
Hacı Atiye Anaokulu	Okulöncesi öğretmenleri genel proje yarışması	Proje hazırlama becerisini geliştirme
Ticaret Sanayi Odası Ortaokulu	Kendi kuklamı kendim yapıyorum	Öğrencilerin el becerilerini ve yeteneklerini geliştirme
30 Ağustos İlkokulu	İnanıyoruz sizlerle başaracağız	Sınıfların fiziksel olarak tertipli-düzenli olması, öğrencinin sınıfından hoşlanarak başarısının yükseltilmesi
Mehmet Ulusar Anaokulu	Büyükledimize değerlerimizi hatırlatalım	Çocuğa anne babanın model olması
Ticaret Sanayi Odası Ortaokulu	Masalları yeniden oluşturuyorum	Öğrencilerin hayal güçlerini geliştirerek eğitimin kalitesini yükseltmek

2012 YILI YATIRIM – ONARIMLARI ve 2013 YILI TEKLİF EDİLEN ve PLANLAMAYA ALINAN YATIRIMLAR

Galip Öztürk Fen Lisesi Öğrenci Pansiyonu Yapımı

Fevzi çakmak mahallesinde, Hayırsever İş Adamı Galip ÖZTÜRK tarafından 150 kız+150 erkek toplam 300 kişi kapasiteli Galip Öztürk Fen Lisesi Öğrenci Pansiyonu Yapımı işi protokolü 14.12.2010 tarihinde imzalanan, pansiyon inşaatının yapım işi durmuş durumdadır.

Mustafa Erdin İlk-Orta Okulu Yapımı

Şehir Merkezinde, Bahçeler Mahallesinde 2011 yatırım yılında programına alınan 24 derslikli Mustafa Erdin İlk/Orta Okulu yapım işi tamamlanmıştır. Geçici Kabulü yapılmış durumdadır.

Teknik Ve Endüstri Meslek Lisesi Yapımı

Şehir Merkezinde, Alparslan Mahallesinde 16 derslikli Endüstri Meslek Lisesi ve 2 Atölye binası yapımı 2012 yılı yatırım programına alınmış olup, proje aşamasındadır.

2012 Yılı Yapılan Onarımlar

1. Kızılırmak İlk-Ortaokulu (Kalorifer Kazanı Sirkülasyon Pompası Alımı ve Montajı.)
2. Kamberli-İlyaslı İlk-Ortaokulu (Sıhhı-Tesisat malzemesi alımı.)
3. Sürmeli İlk-Ortaokulu (Çatı oluk malzemesi alımı.)
4. Fatih Ortaokulu (Çatı onarım malzemesi alımı.)
5. Gaziosmanpaşa İlkokulu (Çatı onarımı ve oluk değişimi.)
6. Gazi İlk-Ortaokulu (Çatı oluk malzemesi alımı.)
7. Dededağı Şht İsa Kurt İlk-Ortaokulu(İnşaat malzemesi alımı.)
8. Kaygusuz İlk-Ortaokulu (Sıhhı-Tesisat malzemesi alımı.)
9. FevziÇakmak İlk-Ortaokulu(Çatı oluk malzemesi alımı.)
10. Ticaret ve Sanayi Odası Ortaokulu (Çatı oluk malzemesi alımı.)
11. Gazi İlk-Ortaokulu (Çatı oluk malzemesi alımı.)
12. İkizpınar İlk-Ortaokulu (Çatı onarımı.)
13. Gaziosmanpaşa İlkokulu (Paratoner Kurulumu.)
14. Cumhuriyet Ortaokulu (Çatı onarımı ve oluk değişimi.)
15. Atatürk Ortaokulu (Sıhhı-Tesisat malzemesi alımı.)

2010-2011 ve 2012 Yıllarında Planlamaya Alınan ve 2012 Yılı Devam Eden ve Bitirilen Yatırımlar

1. Fevzi çakmak mahallesinde hayırsever iş adamı Galip Öztürk ile imzalanan protokol kapsamında yapımı devam eden 300 kişi kapasiteli fen lisesi öğrenci pansiyonu yapım işi durmuş durumdadır.
2. Alparslan mahallesinde 16 derslikli endüstri meslek lisesi ve 2 atölye binası yapımı 2012 yatırım yılı planlamasına alinmiş olup, proje aşamasındadır.
3. Bahçeler mahallesinde 2011 yatırım programına alınan hayırsever Mustafa erdin tarafından bağışlanan arsaya 24 derslikli Mustafa erdin ilk/orta okulu yapım işi tamamlanmıştır.

2013 Yılı Teklif Edilen Yatırımlar

1. Alparslan mahallesine 24 derslikli Altınkaya Anadolu lisesi binası yapımı,
2. Galip Öztürk Lisesi'nin bahçesine 24 derslikli ilk-orta okul binası yapımı,
3. İsmail Ahıskalı mesleki eğitim Merkezi'nin bahçesine halk eğitim merkezi ve rehberlik araştırma merkezi binası yapımı,
4. Anadolu imam hatip lisesinin bahçesine kapalı spor salonu yapımı,
5. Fevzi çakmak ilkokulu/ortaokulu bahçesine 6 derslikli ek bina yapımı,
6. Ticaret ve sanayi odası ortaokulu bahçesine 8 derslikli ek bina yapımı,
7. Cumhuriyet ortaokulu bahçesine 24 derslikli ilk-orta okul binası yapımı,
8. Mevlana mahallesinde şahıslara ait, 234 ada, 4 parsel 5.679,73m2 yüzölçümlü taşınmazın kamulaştırılması,
9. İshaklı mahallesinde şahıslara ait, 819 parsel de 10.480,00m2 yüzölçümlü taşınmazın kamulaştırılması,
10. Emirefendi mahallesinde şahıslara ait, 423 ada, 5 parsel 3.063,32m2 ve ,110 ada,111 parsel 347,00m2 yüzölçümlü taşınmazların kamulaştırılması,
11. İsmetpaşa mahallesinde şahıslara ait, 1797 ada, 314 parsel 2.006m2 yüzölçümlü taşınmazın kamulaştırılması,
12. Anadolu sağlık meslek lisesinin hizmet binası yetersiz olduğundan 18 derslikli yeni okul + pansiyon binası yapılması yada bina tahsis edilmesi,
13. Galip Öztürk Lisesi'nin bahçesine 24 derslikli ilk-orta okul binası yapımı,
14. Cumhuriyet ortaokulu bahçesine 24 derslikli ilk-orta okul binası yapımı,

T.C.
BAFRA KAYMAKAMLIĞI
TAPU SİCİL MÜDÜRLÜĞÜ

Kurumda çalışan diğer personelin listesi ;

Ayten PEKİN	:Müdür
Hayati DİNÇ	: Müdür Yardımcısı
Yasemin ERKMEN	: Müdür Yardımcısı
Halis KARLIDAĞ	: Bilgisayar İşletmeni
Yeşim ACAR	: Bilgisayar İşletmeni
Şerife YALÇINTEKİN	: Bilgisayar İşletmeni
Selda KURT	: Bilgisayar İşletmeni
İbrahim ÇOLAK	: Bilgisayar İşletmeni
Cihan YAŞAR	: Bilgisayar İşletmeni
Türkan SAVAŞ	: Bilgisayar İşletmeni
Filiz İNCE	: Bilgisayar İşletmeni
Hakan GÖK	: Arşiv Memuru
Nurdane VARDAR	: Bilgisayar İşletmeni
Mustafa ŞAHİN	: Bilgisayar İşletmeni
M. Alperen ŞAHİN	: Bilgisayar İşletmeni(Geçici Görevli)
Fatih TOKLU	: Kadrolu İşçi
Uğur AK	: Kadrolu İşçi
Seyfi DELİ	:Yardımcı Hizmetli (% 100 Görme Özürlüdür)
Ali NAR	: Sözleşmeli Personel (4/C)
Ahmet BİRİNCİ	: Sözleşmeli Personel (4/C)

Kurumun faal araç durumu-iş makinesi : Kuruma ait hizmet aracı yoktur.1 Adet Fotokopi Makinesi, 1 Adet Faks, 20 Adet Bilgisayar ve 18 Adet Yazıcı mevcuttur.

Kuruma bağlı diğer birim sayısı ve adları: Kuruma bağlı başka bir birim yoktur.

Kurumun yıllık bütçesi : Kuruma tahsis edilen belli bir bütçe yoktur.

Kurumun faaliyeti hakkında açıklayıcı bilgi : Tapu Müdürlükleri 22 k.evvel 1934 tarih ve 264 sayılı Tapu Kanunu, 04.01.1926 tarihinde yürürlüğe giren 734 sayılı Türk Medeni Kanunu, 08.11.1926 tarihinde yürürlüğe giren 818 sayılı Borçlar Kanunu ve ilgili diğer kanunlar, Tüzükler ve Yönetmeliklere göre işlem yapmaktadır. Teşkilatın kuruluş amacı memleketteki mer'i olan, yasa, tüzük, ve yönetmeliklere uygun olarak gayrimenkul hukukunu işletmek, kişilerin gayrimenkullerle ilgili hak ve hukukunu düzenlemek ve korumaktır. Teşkilat da hizmetin konusu gayrimenkuller(Taşınmazmallar) teşkil etmektedir. Tapu Müdürlüğü taşınmaz mallara ilgili akit, tescil, terkin vs tasarrufi konular da oluşan işlemleri yapmakta ve gayrimenkul mevzuatının tatbiki ile görevli kuruluşlardır.

Kurumun varsa ihalesi bitmiş olan yatırımı ve son anki durumu: Yoktur.
Kurum hakkındaki diğer bilgiler:
a) İşbaşında eğitim durumu:
İş başında genellikle boş vakitler değişik konularda memurlarla hizmetiçi eğitim yapılmakta, genelgelei gözden geçirilmekte, müktezalar incelenmektedir. Takav ve Mülkiyet dergilerinden faydalanarak ve ve bilgiler tazeleniyor. Tereddüt hasıl olan konularda Bölge Müdürlüğünden bilgi isteniyor.

b) Mevcut İmkanlar:
Mevcut imkanlar en iyi şekilde kullanmaya gayret ediliyor.20 Adet Bilgisayar, 18 Adet Yazıcı, 1 Fotokopi Makinesi ve 1 Adet Faks mevcuttur.

Hizmete ilişkin darboğazlar:
Hizmete ilişkin darboğazlarda yetkili ve verimli personel olmaması, Tapu Kökenli olmayan 2 adet Müdür Yardımcısı, Müdürlüğün hizmet yerinin ihtiyaçlara cevap verememesi, Tapulamadan itibaren taşınmaz yüzölçümlerinin çok büyük tutulması nedeniyle taşınmazlarda çok fazla malikin olması ve hisselerin çok büyük olduğundan çoğunda hisse hatalarının olması,

Düşünülen önlemler ve öneriler:
İlçede 21 mahallesi ve 114 adet köy mevcut olup; yıllar önce bu mahalle ve köylerden ayrılarak köy ve mahalleler oluştuğu halde Tapuda bu ayrımlar yapılmamış olup; bunların acilen ayrılmasının gerektiği, İlçe de Toplulaştırma büyük bir alanda mevcut olup, yöre itibari ile köylerdeki parseller (1500, 2600, 4500, 8600 Hektar) çok büyük olduğundan ve 150, 270, 300, 650 kişi gibi maliklerden oluşan parsellerde mabaat sahife ve malik olduğundan hisse hatalarının çok sayıda mevcuttur. Bu hatalar düzeltilmeden işlem yapıldığı zaman hatalar büyümekte, hatalar düzeltilme cihetine gidildiği zaman hem memurun çok zamanını alıyor hem de ilgili kişilere ulaşılamıyor. Bu parsellerdeki hatalar düzeltilmediği zaman Toplulaştırma işlemleri yapılamadığından vatandaş mağdur olmaktadır.
Bu hataların acilen düzeltilmesi gerekmektedir. Yine bölgede DSİ kamulaştırmalarının oldukça fazla olup; kamulaştırma işlemi zincirleme Tashih, İntikal, İfraz ve Kamulaştırma olarak 4 işlem oluşturuyor. Takbis sistemi bir işlemi bitirmeden diğerini yapmadığından bu işlemler memur ve vatandaşa oldukça külfet teşkil etmektedir.
2 Adet Müdür Yardımcısı, 10 Adet Bilgisayar İşletmeni , 1 Adet Arşiv Memuru, , 2 Adet Kadrolu İşçi, 1 Adet Hizmetli(%100 Görme Özürlü), 2 Adet 4/C'li Geçici İşci eleman mevcut olup Personeli daha verimli hale getirmek için her fırsatta hizmetiçi eğitim verilmektedir. Vatandaşları mağdur etmemek için tüm personelle birlikte en verimli şekilde çalışmaya gayret ediyoruz.

2012 yılı itibari ile Yapılan İşlemleri Gösterir İstatistik Cetveli

TAPU İŞLEMLERİ	İŞLEM SAYISI	DEĞERİ	HARÇ MİKTARI
SATIŞ	2554	77.314.182	2.812.323
Ö.K.B.A.	35	602.467	26.159
HİBE	9	169.035	9.775
TAKSİM	27	2.078.268	13.844
İNTİKAL	551	40.306	1.268
İPOTEK	393	72.226.183	79
KAMULAŞTIRMA	208	1.468.017	-------
DİĞER İŞLEMLER	7633	227.864.254.716	345.997
TOPLAM	11110	228.018.153.174	3.209.445 TL

2012 Yılı İstatistik:

Yevmiye	: 10859
Gelen Evrak	: 2071
Giden Evrak	: 3000
Tapu Senedi Sayısı	: 12537
İpotek Belgesi Sayısı	: 875

T.C.
ÇEVRE VE ŞEHİRCİLİK BAKANLIĞI
TAPU VE KADASTRO GENEL MÜDÜRLÜĞÜ
SAMSUN KADASTRO MÜDÜRLÜĞÜ
BAFRA BİRİMİ

Hizmet Alanı

Bafra ilçe merkezi ve bağlı köy yerleşim birimleridir. Birimin yetki alanında;

- Bafra İlçe Merkezinde 21 adet mahalle,
- Bafra İlçesine bağlı 4 adet belde,
- Beldelere bağlı olmak üzere toplam 12 adet mahalle ve
- Bafra İlçesine bağlı 115 adet köy mevcut olup, tamamının kadastro çalışmaları tamamlanmıştır.
-

Personel Durumu

1 kontrol mühendisi, 1 kadastro üyesi, 1 tasarruf kontrol memuru, 1 fen kontrol memuru, 4 kadastro teknisyeni, 2 tekniker, 1 bilgisayar işletmeni, 1 sözleşmeli personel, 4 işçi kadrosunda olmak üzere 16 kişi çalışmaktadır.

Bina Durumu

Hizmet binamız Hükümet Konağının üst katında hizmet vermektedir.

Görevleri

Hizmet alanı içerisinde bulunan yerleşim birimlerindeki taşınmazların; 3402 sayılı yasa gereğince yıllık çalışma programları çerçevesinde, kadastral topografik haritasına dayalı olarak taşınmaz malların sınırlarını arazi ve harita üzerinde belirterek hukuki durumlarını tespit etmek ve bu suretle tapu sicilini kurmak, ve harita üzerindeki fenni değişiklikleri takip etmekle görevlidir.

2013 Yılı Çalışma Programı : 22-a

Kadastrosu veya tapulaması yapılmış yerlerde 3402 sayılı Kadastro Kanununun 22 nci maddesinin ikinci fıkrasının (a) bendinin uygulanması, tapulama, kadastro veya değişiklik işlemlerine ilişkin; sınırlandırma, ölçü, çizim ve hesaplamalardan kaynaklanan hataları gidermek üzere uygulama niteliğini kaybeden, teknik nedenlerle yetersiz kalan, eksikliği görülen veya zemindeki sınırları gerçeğe uygun göstermediği tespit edilen kadastro haritalarının tekrar düzenlenmesi ve tapu sicilinde gerekli düzeltmelerin yapılması kapsamında Bafra ilçesine ait 20 köy ve 2 beldeye ait 6 mahallenin planlaması yapılmıştır.

Planlaması yapılan birimler Ağıllar, Aktekke, Çatak, Doğankaya, Elifli, Evrenuşağı, Kahraman, Köseli, Lengerli, Osmanbeyli, Sarıçevre, Sarıköy, Sarıkaya, Sürmeli, Şeyhören, Şeyhulaş, Tepecik, Türbe, Üçpınar, Yeşilyazı köyleri ve Doğanca beldesi Yeşilova ve Girne Merkez mahallesi ve Kolay beldesi Dere, Orta, Yaka ve Yeni Kızılırmak mahalleleridir.

2011-2012 Yılı Karşılaştırma

- 2012 yılı çalışma programındaki Bafra ilçesine ait 14 biriminin kadastro haritaları tekrar düzenlenerek çalışmalar tamamlandı.
- 2012 yılı çalışma programındaki Bafra ilçesine ait 6 köyün 2b kadastrosu tamamlandı.
- 2011 yılı içerisinde planlaması yapılan çalışmalar 2012 yılı içerisinde çalışmalara başlanarak tamamlanmıştır.

- 2011-2012 yılları içerisinde Kadastro Verilerinin Konsolidasyonu planlaması kapsamında lokal olarak sayısal ortamda tutulan ve yeni oluşturulan CAD verileri hazırlanarak web tabanlı uygulama ile merkezi yapıya aktarımı ve tapu kayıtları ile entegrasyonu yapıldı.

TC.
SAĞLIK BAKANLIĞI
TÜRKİYE KAMU HASTANELERİ KURUMU
Samsun ili Kamu Hastaneleri Birliği Genel Sekretreliği
BAFRA DEVLET HASTANESİ BAŞTABİPLİĞİ

Bafra Devlet Hastanesi 1954 yılında 50 yataklı olarak hizmete açılmış 2009 yılında Kızılırmak Devlet Hastanesi ile birleştirilmesi neticesinde şu anda 202 yatak kapasitesiyle faaliyet göstermektedir. Hastanesi 91 ada, 73 pafta, 12 parsel üzerinde, toplam arsa alanı 5671m^2, oturum alanı 2292m^2, kapalı alanı 7358m^2'dir. Hastanesi 5 blok olmak üzere toplam 5 kattan oluşmaktadır.

Bodrum Kat : Mutfak, arşiv, morg, ambar, çamaşırhane, kalorifer, jenaratör bulunmaktadır.
Giriş Katı **:** Başhekimlik, Müdür ve Müdür Yardımcıları, Başhemşirelik, Satınalma, Diyaliz, Vezne, Röntgen, Ultrasound, EKG Ünitesi, Laboratuar, Kan Merkezi, Eczane, Muayene Tahakkuk, İstatistik, Hasta Hakları, Kalite Yönetim Birimi, soysa hizmetler Birimi, Mutemetlik, Personel Servisi, Santral, Endoskopi Ünitesi, Acil Servis, tomografi birimleri bulunmaktadır.

1. Kat **:**Çocuk Servisi, Yenidoğan Yoğun Bakım ünitesi, Fizik Tedavi Ünitesi, Cildiye-Nöroloji-Göğüs-Fizik Tedavi servisleri, Göz-KBB-Üroloji servisleri, Poliklinikler bulunmaktadır.

2. Kat **:**Genel Cerrahi, Ortopedi, Kadın Doğum servisleri, yenidoğan İşitme Tarama Ünitesi, Poliklinikler, Efor-Eko Ünitesi bulunmaktadır.

3. Kat **:**Ameliyathane, Cerrahi Yoğun Bakım, Dahiliye Servisi, doktor odası, konferans salonu, Evde Sağlık Hizmetleri Birimi bulunmaktadır.

4. Kat **:**Dahiliye Servisi ve Koroner Yoğun Bakım Servisi bulunmaktadır.

5. Kat :Yemekhane, ameliyathane sorumlu doktor ve anestezi doktor odası, soyunma odaları, personel dinlenme odası bulunmaktadır. Hastanede iki asansör mevcuttur. Ayrıca fiziki imkanların yetersiz olmasından Hastane karşısında bulunan dükkanlar kiralanarak Patoloji Laboratuarı, Kemik Dansitometre Ünitesi, Mamografi Ünitesi ve MR Ünitesi hizmet vermektedir.
Bafra Devlet Hastanesi Gerze, Dikmen, Yakakent, Alaçam, Ondokuzmayıs ve kısmen de Vezirköprü köylerini kapsayan 250.000 gibi yoğun bir nüfusa hizmet vermektedir.

<u>Hasta Odaları ve Nitelikleri:</u>

1 kişilik wc-banyolu	12 oda	12 yatak
2 kişilik wc'siz-banyosuz	4 oda	8 yatak
3 kişilik wc'siz-banyosuz	28 oda	84 yatak
4 kişilik wc'siz-banyosuz	7 oda	28 yatak
5 kişilik ve üstü wc'siz-banyosuz	11 oda	70 yatak
(Fiili yatak sayısı) Toplam		202 yatak ile hizmet verilmektedir.

Ameliyathane Bilgileri:

Ameliyathane Oda Sayısı	:6
Ameliyathane Masa Sayısı	:6
Anestezi Cihazı	:7

Doğumhane Bilgileri:

Doğum Oda Sayısı	:9
Doğum Masası Sayısı	:2

Diyaliz ve Yoğun Bakım Üniteleri:

Cerrahi Yoğun Bakım	:6 yataklı
Kroner Yoğun Bakım	:10 yataklı
Yenidoğan Yoğun Bakım	:9 yataklı
Diyaliz Ünitesi	:12 yataklı

Acil Servis Birimi:

Acil Servis Oda Sayısı	:5
Acil Servis Yatak Sayısı	:12
Müşahede Oda Sayısı	:2

2012 Yılı Tahmini Bütçe
29.243.453 TL

2012 Yılında Yapılan Yatırımlar

- Endoskopi Cihazı Alımı
- ESWL (Taş Kırma) Cihazı Alımı
- EEG Cihazı Alımı
- EMG Cihazı Alımı
- Yeni Hastane İnşaatı Çalışmalarının Devamı

Personel Durumu:

1- Hekimler

- Uzman Hekim 55
- Pratisyen Hekim 10

2- Sağlık Memurları

- Toplum Sağlığı 26
- Anestezi Teknisyeni 13
- Röntgen Teknisyeni 22
- Laboratuar Teknisyeni 28
- ATT 7
- Tıbbi Sekreter 8

3- Ebe Hemşire	183
4- Hastane Müdürü	1
5- Hastane Müdür Yardımcısı	2
6- Şef	3
7- Memur	3
8- İşçi	1

9- Şoför	5
10- Teknisyen	5
11-Teknisyen (Ö)	4
12-Sosyal Çalışmacı	1
13- Terzi	1
14- Hizmetli	64
15- Ayniyat Saymanı	1
16- Biyolog	3
17-Aşçı	2
18-Veri Hazırlama Kontrol İşl.	17
19-Eczacı	1
20-Çocuk Gelişimcisi	1
21-Bekçi	1
22-Tıbbi Teknolog	1
23-Odyometri Tek.	1
	Toplam:470

Hizmet İhalelerinde Çalışan Personel Sayısı

Bilgisayar Elemanı	88
Temizlik elemanı Sayısı	75
Yemekhane elemanı sayısı	23
Güvenlik Eleman Sayısı	11
Teknisyen Eleman Sayısı	7
	Toplam:204

2012 Yılı Çalışma Faaliyetleri

Toplam Poliklinik Sayısı	705.847
Serviste Yatılan Gün Sayısı	60.604
Serviste Yatan Hasta Sayısı	17.807

2012 Yılında Yapılan Ameliyatlar

Büyük Ameliyat	218
Orta Ameliyat	5663
Küçük Ameliyat	5559

Kurumumuzun Araç Sayısı

Resmi Araç	3 adet

Garaj Durumu

75 araçlık açık garajımız mevcuttur.

Yeni Hastane İnşaatı Çalışmaları

Yeni Hizmete açılacak olan hastanesi 250 yataklı olup B rolü hastane grubundadır.
1 yataklı (wc-duşlu) oda sayısı 53
2 yataklı (wc-duşlu) oda sayısı 100
Arsa alanı 52.124.33 m^2
Blok sayısı 14 olup Binanın Oturum Alanı 14.232.06m^2'dir.
Toplam Kapalı Alan 46.675.63m^2'dir.
İnşaatın Başlama Tarihi 10/06/2010
İnşaatın Muhtemel Bitiş Tarihi 30/06/2013'dir
İnşaatın Genel Gerçekleşme Oranı %92

T.C
BAFRA KAYMAKAMLIĞI
İLÇE GIDA, TARIM VE HAYVANCILIK MÜDÜRLÜĞÜ

Personel Durumu

Ünvanı	Sayısı	Ünvanı	Sayısı
Yönetici (Ziraat Mühendisi)	1	Tekniker	6
Ziraat Müh.	12	Ziraat Teknisyen	6
Su Ür.Müh.	1	Teknisyen	1
Gıda Müh.	1	Memur	1
Tütün Teknolojileri Mühendisi	6	Hizmetli	1
Veteriner Hekim	4	Şoför	2
Vet.Sağ.Teknikeri	2	İşçi	14
Vet.Sağ.Teknisyeni	5	İşçi (4/c)	3
Tarım Danışmanı Veteriner	3	Tarım Danışmanı Ziraat Mühendisi	13
Toplam	**82**		

Bina Durumu

Müdürlük sebze halinin yanında biri çeltik komisyonuna ait 2 katlı, diğeri Bakanlığın malı olan 2 katlı iki adet bina ve toprak tahlil laboratuarı ile hizmet götürmektedir. İlçe Müdürlüğüne ait 100.yıl deneme çiftliğinde 2 adet hizmet binası, 1 adet lojman, 1 adet prefabrik bina, 1 Adet selektör binası, 1 adet ambar ve türbe köyünde 1 adet prefabrik köy grup binası mevcuttur. Müdürlüğe ait araçlar için garaj ve sundurma mevcuttur.
Müdürlüğe ait 100. Yıl Deneme Çiftliğinde çeşitli mahsullerin ekilişi yapılarak ilçemize uygunluğu denenmektedir.

Araç Durumu

Araç Sınıfı	Binek Oto	Arazi Aracı	Kamyonet	Traktör	Kayık	Minibüs	Toplam
İlçe Müdürlüğü Araç Sayısı	6	1	2	1	1	1	12
Çeltik Komisyonu Araç Sayısı	1	1					2
Toplam							**14**

Tarımsal Yapı

TOPLAM ARAZİ VARLIĞI		
ARAZİ TÜRÜ	**MİKTARI(Ha)**	**YÜZDE(%)**
Orman ve Fundalık	55.623	38,18
Çayır-Mera	9.200	6,31
Kültüre Elverişli Ol.Arazi	8.700	5,97
Göller	4.390	3,01
Tarım Arazisi	67.787	46,53
TOPLAM	**145.700**	**100**

İlçedeki Tarımsal Sanayi

İlçede 14 adet un fabrikası, 7 adet pirinç fabrikası, 1 adet yağ fabrikası, 4 adet süt işleme tesisi, 2 adet salça fabrikası, 2 adet balık unu ve yağı tesisi, 1 adet soğuk hava deposu ve paketleme tesisi bulunmaktadır, 1 adet yem fabrikası kurulum aşamasındadır.

Bitkisel Üretim

2012 Yılı Örtü Altı Sebze Alçak Ve Yüksek Tünel Ekiliş Alanları

Örtü Altı Sebze Ekiliş Alanları		
Ürün Adı	**Ekiliş(Dekar)**	**Üretim(Ton)**
HIYAR	150	825
PATLICAN	225	900
DOMATES	300	2400
MARUL (KIVIRCIK)	575	575

2012 Yılı Örtü Altı Sebze Plastik Sera Ekiliş Alanları

Örtü Altı Sebze Ekiliş Alanları		
Ürün adı	**Ekiliş(dekar)**	**Üretim(ton)**
HIYAR	60	1080
PATLICAN	5	25
DOMATES	5	125

Kışlık Sebzede Üretim Miktarları		
Ürün adı	**Ekiliş(da)**	**Üretim(ton)**
Beyaz Lahana	25000	87500
Yaprak Lahana	250	250
Kırmızı Lahana	22000	77000
Brüksel Lahanası	40	60
Kereviz	50	100
Ispanak	9000	9000
Pırasa	2500	8750
Turp (Kırmızı)	350	1050
Turp(Bayır)	800	2400
Marul(Göbekli)	1000	1000
Marul(Aysberg)	50	50
Marul(Kıvırcık)	6425	6425
Karnabahar	7500	22500
Brokoli	500	600
Pazı	50	50
Kırmızı Pancar	1000	3000

Yazlık Sebzede Üretim Miktarları		
Ürün adı	**Ekiliş (da)**	**Üretim (ton)**
Ç.Biber	3500	10500
D.Biber	3500	10500
Salçalık Biber	27000	67500
Domates	15100	75500

Taze Fasulye	6000	6000
Kabak(Bal)	750	1500
Kabak(Sakız)	600	1200
Hıyar	1000	4000
Patlıcan	3500	10500
Karpuz	10000	60000
Kavun	9500	28500
Bezelye	2500	2500
Barbunya	1000	1000
Bamya	300	150
Bakla	30	30
Nane	50	50
Taze Soğan	300	300
Maydanoz	250	250
Tere	60	60
Havuç	150	450
Roka	60	60
Dereotu	80	80

Tarla Bitkileri		
Ürün adı	**Ekiliş (da)**	**Üretim (ton)**
Buğday	200000	75000
Arpa	5000	1400
Çavdar	200	70
Yulaf	600	90
Çeltik	104163	83330
Nohut	50	7,5
K.Fasulye	4000	480
Fiğ(Kuru Ot)	107000	33437,5
Fiğ (Dane)	100	20
Tütün	45000	4500
Ayçiçeği	3200	1120
Yonca	500	500
Dane Mısır	30000	23400
Slaj Mısır	35000	150000
Patates	2500	7500
Korunga	300	120
Soğan(Kuru)	610	1220
Tiritikale	750	300
Sorgum	750	525
Sarımsak	105	210
Soya	15	4,5

Hayvansal Üretim

Büyükbaş Hayvan Varlığı	
IRKI	**ADET**
SAF KÜLTÜR	15.000
KÜLTÜR MELEZİ	30.000
YERLİ	8.531
MANDA	4.150
TOPLAM	57.681

Küçükbaş Hayvan Varlığı	
CİNSİ	**ADET**
KOYUN	26.000
KILKEÇİSİ	3.000
TOPLAM	29.000

Kanatlı Hayvan Varlığı	
CİNSİ	**ADET**
YUMURTACI TAVUK	450.000
BROİLER TAVUK	15.000
ÖRDEK	1.800
KAZ	1.500
TOPLAM	468.300

Arı Kovan Varlığı	
CİNSİ	**ADET**
YERLİ KOVAN	600
FENNİ KOVAN	11.150
TOPLAM	12.100

2012 YILI ÇALIŞMALARI

Gıda İmalathaneleri Kontrolleri

YILLAR	**2012**		
Sektörün	Denet.	İşyeri Denetimi	
Adı	Tes. Say.	Tes. Say.	Değil
Süt ve Süt Ür.	5	6	
Et ve Et Ürünleri Üretim Tes.	1	1	
Dondurma ve Yenilebilir Buz Ürünleri Üretimi	7	14	
Un ve Unlu Mamuller	38	40	
Ekmek	64	107	
Pastane	25	56	
Hazır Yemek Üretimi	2	3	
TOPLAM	**143**	**227**	

Gıda Satış Ve Toplu Tüketim Yerleri Denetimleri

Gıda Satış Yerleri / Toplu Tüketim Yeri	Denetim Sayısı 2011	Denetim Sayısı 2012
Market-Bakkal	365	349
Unlu Mamul Satış Yeri		4
Büfe	50	44
Kahvehane-Çay Ocağı	88	147
Kasap-Şarküteri	103	100
Kantin	88	78
Yemekhane	29	39
Lokanta/Restaurant	96	149
Dönerci	15	32
Fast-Food	18	18
Cafe-Bar	8	26
Zahir-Toptan	2	2
Tuz- Baharat-Kuruyemiş	17	18
Şekerlemeci	13	10
Manav	6	9
Balıkçı	30	25
Hareketli Taşıt Aracı	1	
Gıda İle Temas Eden Malzeme Satışı	1	
Yem Satış Bayii	58	62
Diğer-Tasnif Dışı Satış		25
Diğer-Tasnif Dışı Toplu Tüketim Yeri		15
TOPLAM	**988**	**1152**

Bitkisel Üretim ve Bitki Sağlığı

2011 Yılı ÇKS ye Müracaat Eden Çiftçi Sayısı	6.533
Müracaatı Kabul Edilerek Sisteme Girilen Çiftçi Sayısı	6.533
Çeşitli Nedenlerle İptal Edilen Dosya Sayısı	0
Mazot Gübre Toprak Analizi İcmali Çiftçi sayısı	6.533
Su Ürünleri Üreten Çiftçi Sayısı	8
Müracaat Alanı 1 da dan küçük olup icmalde çıkmayan işletme sayısı	0
Toplam Mazot Alanı	281.391 da
Toplam Mazot Destekleme Miktarı	1.085.425 TL
Toplam Kimyevi Gübre Alanı	269.517 da
Toplam Kimyevi Gübre Destekleme Miktarı	1.296.253 TL
Toprak Analizi Alanı	36.321 da
Toprak Analizi Destekleme Tutarı	90.804 TL
TOPLAM DESTEKLEME TUTARI	**2.472.483 TL**

Bitkisel Üretim Desteklemeleri
Yağlı Tohumlu Bitkiler Desteklemesi

Ürün	Prime Esas Miktar (kg)	Prim Miktarı (TL)
Dane Mısır	4.493.456,700	179.738,26
Ayçiçeği	356.493,855	81.993,58
Kanola	198.849,700	79.539,88
Soya	417.680,740	155.574,77
TOPLAM	**12.054.944,57**	**810.955,01**

Hububat Fark Ödemeleri

Ürün	Müracaat Dosya Sayısı	Prim Miktarı (TL)
Buğday-Çeltik	2.664	7.228.213,11

Fındık Alan Bazlı Ürün Desteklemesi

Ürün	Prime Esas Miktar (da)	Destek Miktarı (TL)
Fındık	8.000,706 da	1.200.105,90

Sertifikalı Tohumluk Desteklemeleri (yazlık)

Desteklenen Alan (da)	Destekleme Tutarı (TL)
38.029,615	298.975,95

Sertifikalı Tohumluk Desteklemeleri (Güzlük)

Desteklenen Alan (da)	Destekleme Tutarı (TL)
8.051,857	48.311,16

Yem Bitkileri Desteklemeleri

Onaylanan Proje (ad)	Desteklenen Alan (da)	Destekleme Tutarı (TL)
3569	127.270,718	4.319.275,70

Çatak Desteklemesi

Çevre amaçlı tarım arazilerinin korunması (ÇATAK) projesi dahilinde 2012 yılı içerisinde 30 köyde 169 çiftçiye 13.130,017 da alanda toplam 1.772.552,62 TL destek verilmiştir.

Organik Tarım Desteklemesi

İlçenin 1 köyünde 1 çiftçiye 257,653 da alanda 6.441,33 TL destek verilmiştir.

İyi Tarım Uygulamaları

2012 yılı içerisinde ilçe sebze üreticileri birliği ile tahıl üreticileri birliği üyelerinden 402 kişi 40.727,998 da alanda iyi tarım uygulaması kapsamında üretim yaparak ürünleri sertifikalanmıştır. 62 çiftçiye 2.550,191 da alanda 51.003,82 TL destek verilmiştir.

Tarımsal Sulama

2012 yılında Tarımsal Sulama alanında çiftçilerin talebi doğrultusunda 79 çiftçide bizzat mahalinde keşfi yapılarak Tarımsal Sulama Raporu düzenlenerek çiftçilerimiz e verilmiştir.

2012 Yılında Gerçekleşen SYDV Kaynaklı Projeler

Proje Adı	Finans Kaynağı (SRAP SYDV)	Proje Tutarı (TL)	Harcama Miktarı	Kapasite
Karakütük Köyü Arıcılığı Geliştirme Projesi	SYDV	9.750,00	7.312,50	13 Kişi-10'ar Adet Kovan
Elalan Köyü Tahıl Üretimi Geliştirme Projesi	SYDV	28.000,00	20.000,00	2 Kişiye 1 Adet Biçerbağlar

Bitki Koruma Çalışmaları

İlçe ova konumunda olması dolayısı ile her türlü bitkisel üretim gerçekleştirilmektedir. (Sebzeler tahıllar yem bitkileri ve endüstri bitkileri) İlçemiz Nemli bir iklime sahip olmasından dolayı özellikle mantari hastalıklar başta olmak üzere diğer etmenlerin sebep olduğu hastalıklar ve bitki zararlıları yoğun olarak görülmekte ve bitkisel üretimde ekonomik kayıplara neden olmaktadır.

Sebze fidelerinin fide aşamasından tarlaya dikildiği ana kadar kontrolleri yapıldı. Fidelerin sağlıklı yetişmesi için gerekli bilgilendirmeler yapıldı. Gerektiğinde kimyasal mücadeleleri yaptırıldı. Özellikle kök çürüklüğüne karşı korumak amacıyla mücadele yaptırıldı. Dikim aşamasında sera kontrolleri yapıldı. Seracılara bitkilerin yetişme döneminde gerekli bilgiler verildi.

İlçe Müdürlüğünce projelendirilerek kurulan kapama meyve bahçeleri haftalık olarak kontrol edilerek gerekli kültürel tedbirlerinin alınması sağlandı. Görülen hastalık ve zararlılara karşı mücadele yöntemleri önerildi.

İlçede bağlı köylerde açıkta sebze yetiştiriciliği yapılan(özellikle ova köylerinde kavun, karpuz, sırık domates, domates, biber gibi) sebze tarlaları ziyaret edilerek yetiştiricilik teknikleri, ilaçlama programı hakkında çiftçilerle bilgi alışverişinde bulunuldu. Sene itibariyle İlçemizde yeni görülen hastalık ve zararlılar hakkında üreticiler bilgilendirildi. Epidemi yapmaması için alınması gereken önlemler hakkında gerekli bilgiler verildi.

Çeltik tarlalarında yabancı ot, hastalık ve zararlılara karşı mücadele yaptırıldı. Çeltiklerde çeltik yanıklığı hastalığı ile problem yaşandığından çeltik üreticilerinin istekleri doğrultusunda tarlalar sık sık ziyaret edilerek sorunları çözülmeye çalışıldı. Şikâyetleri giderilmeye çalışıldı. Şirinköy, Harız, Koruluk, Sarıköy, Doğanca Beldesi ve Koşu köylerinde Çeltik Beyaz Uç Nematoduna karşı tarla sürveyleri yapıldı.

İlçede bulunan 30 adet Zirai ilaç bayilerimiz her ay düzenli olarak denetlenmekte, kullanım tarihi geçmiş olan ilaçlar yedi emine alınarak raflardan indirilmektedir. Ayrıca Koruma Kontrol Genel Müdürlüğü Bitki Koruma Daire başkanlığından gelen yazılar doğrultusunda Gıda,Tarım ve Hayvancılık Bakanlığınca kullanılması yasaklanan veya ruhsatlandırılmamış ilaçların kontrol işlemleri gerçekleştirilmekte ve gereği yapılmaktadır. Ayrıca reçeteli ilaç satışı yönetmeliği doğrultusunda zirai ilaç bayilerine gerekli toplantılar düzenlenerek bayii denetimleri yapıldı.

İlçe Müdürlüğü olarak amaç çiftçilerin birim alandan daha fazla ürün almaktan çok insan sağlığına zararlı bileşikler ihtiva etmeyen pazarlanabilir nitelikte kaliteli ürün elde etmelerine yardımcı olmaktır. Bu amaçla yapılan toplantı ve kurslarda ilaçların prospektüslerine uygun kullanımının sağlanması için yoğun çabalar sarf edilmektedir. İlçede Toplam 150 serada 60 dekar alanda hıyar, domates, patlıcan ve marul yetiştirilmekte, 6 dekar alanda da kesme gül yetiştiriciliği yapılmakta olup bu doğrultuda sera ziyaretleri yapılarak, çiftçiler bilinçlendirilerek kontrollü ilaç ve gübre kullanımı özendirilmektedir.

Yeniköy ve Çetinkaya Beldesi'nde birer adet erken uyarı ve tahmin istasyonu kurulmuştur. Bu istasyonların kullanımı ile ilgili gerekli eğitim çalışmaları yapılmıştır. Proje ile kurulan elektronik istasyonlar nem, basınç, sıcaklık, yaprak ıslaklığı, toprak nemi, rüzgar gibi verileri sensorlar sayesinde 12 dakika aralıklarla ölçüp 1 yıl süreyle hafızasında depolayarak veri tabanı oluşturmakta, bu veriler istenilen an kullanılabilmektedir. Güneş enerjisi kullanarak kendi enerjisini sağlayan cihaz, hastalık riski oluşan zamanlarda tanımlı olan kullanıcılara mesaj atarak uyarıda bulunmaktadır. Ayrıca ateş yanıklığı hastalığına karşı kapama bahçelerde sürvey çalışmaları yapılmıştır.

Proje, ekonomik olarak yetiştirilen ürünlerde zarar yapan hastalık ve zararlıların ekonomik zarar eşik düzeyini önceden tahmin etmek ve buna göre ilaçlamanın gerekli olup olmadığına karar vererek, üreticilere en uygun ilaçlamanın zamanında yaptırılmasına sağlamak amacıyla yürütülmektedir.

04.11.2008 tarih ve 27044 sayılı resmi gazetede yayınlanarak yürürlüğe giren yönetmelik gereği yaş sebze ve meyve üreticilerine üretici kayıt defterleri dağıtılmıştır. Konuyla ilgili olarak zirai ilaç bayilerine, hal müdürlüğüne, hal esnafına, çiftçilere toplantılar düzenlenmiştir. Bitkisel ürün alıcılarının görev ve sorumlulukları anlatılmıştır.

21 Kasım 2009 tarih ve 27413 sayılı resmi gazetede yayınlanan Bitki Koruma Ürünlerinin Uygulama Usul Ve Esasları Hakkında Yönetmelik gereğince 600 çiftçi eğitilmiş olup belgeleri hazırlanmaktadır. Eğitim çalışmaları hala devam etmektedir.

2010 yılı itibariyle ülkemizde özellikle Antalya ilinde yoğun zarar meydana getiren ve Bafra'da yapılan sürvey çalışmalarında tespit edilen Tuta absoluta (domates güvesi)zararlısına karşı ilçede domates üretiminin yoğun yapıldığı köylerde eğitim çalışmaları yapılarak zararlıya karşı yapılacak entegre mücadeleler konusunda çiftçiler bilgilendirilmektedir.

İlçede fındık yetiştirilen köylerde fındık hastalık ve zararlıları hakkında eğitim toplantıları yapılmıştır. Fındık kurdu, fındık yeşil kokarcası, Amerikan beyaz kelebeği, fındık koşnili, mayıs böceği, dalkıran zararlılarına karşı uygulanması gereken entegre mücadele yöntemleri hakkında üreticiler bilgilendirilmiştir.
2012 yılı Bitki Koruma Programı ve Uygulama Prensipleri gereği ilçemizde yapılacak olan özel sürvey çalışmaları (Patates siğil hastalığı, ateş yanıklığı, karpuz bakteriyel yanıklığı, çeltik beyaz uç nematodu) yapılarak hastalığın İlçede bulunmadığı gözlenmiştir.
2012 yılı içerisinde Kirazda Entegre Mücadele Projesi kapsamında 8 üreticide 20 dekar kiraz bahçesinde entegre mücadele uygulamaları yaptırılmış olup üreticiler sezon boyunca düzenli olarak kontrol edilerek yerinde eğitim çalışmaları yapılmıştır.
2012 yılı içerisinde Kontrollü Örtü Altı Projesi kapsamında 7 üreticide 29 dekar alanda entegre mücadele uygulamaları yaptırılmış olup, üreticiler düzenli olarak kontrol edilerek hastalık ve zararlılar hakkında bilgilendirme çalışmaları yapılmıştır.
Ayrıca Kuşçular köyünde 1 dekar alanda sırık domates demonstrasyon bahçesi kurulmuştur. Bahçede hastalık ve zararlılara karşı entegre mücadele çalışmaları uygulanmıştır. Şeyhulaş köyünde ise buğdayda çeşit demonstrasyonu yapılmış olup yabancı ot mücadelesi ve hastalık tedbirleri alınmıştır.

TOPLANTILAR

EĞİTİM KONUSU	TOPLANTI SAYISI (ADET)	KATILAN ÇİFTÇİ SAYISI(KİŞİ)	AÇIKLAMA
Fındık Hastalık ve Zararlıları Mücadele	6	96	broşür,liflet
ITU ve Entegre Mücadele	7	129	broşür,liflet
Çeltik Hastalık ve Zararlıları	9	214	ÇATAK Eğitimi kapsamında
Domates Güvesi Zararlısı Mücadele	4	97	broşür,liflet
Organik Tarımda Hastalık ve Zararlı Mücadele	4	93	broşür,liflet
Bitki Koruma Ürünlerini Uyg.Dikkat Edilecek Hususlar	7	147	broşür,liflet
Bitki Koruma Ürünleri Uygulama Belgesi	1	20	broşür,liflet
TOPLAM	38	796	

Demonstrasyon Çalışmaları

25.01.2012 tarihinde Bafra/Akalan köyünde 12 çiftçi ile Meyvecilikte budama konulu demonstrasyon faaliyeti gerçekleştirilmiştir. 26.01.2012 tarihinde Çetinkaya köyünde 23 çiftçi ile Meyvecilikte budama konulu demonstrasyon faaliyeti gerçekleştirilmiştir

Toprak Analizi

Yıllar	Tahlil Sayısı
2008	502
2009	1717
2010	1203
2011	1263
2012	1953

Hayvan Sağlığı Şubesi Çalışmaları

Su Ürünleri Kontrol Hizmetleri Ve Desteklemeleri

Su Ürünleri Kontrol faaliyetleri 1380 sayılı Su Ürünleri Kanununa istinaden çıkartılan Su Ürünleri Yönetmeliği ve Su Ürünleri Toptan ve Perakende Satış Yönetmelikleri çerçevesinde yayınlanan Ticari

Amaçlı Su Ürünleri Avcılığını Düzenleyen Tebliğ ve Amatör (Sportif) Su Ürünleri Avcılığı Düzenleyen Tebliğler doğrultusunda yapılmaktadır. İlçe Müdürlüğü Su Ürünleri Kontrolörleri tarafından yapılan faaliyetler aşağıdaki gibidir.

- Doğanca Beldesi, Sarıköy, Üçpınar ve Taşköprü Köyleri sınırları içinde bulunan Bafra Balık Gölleri Kompleksi,Emenli ve Şirinköy Köyleri sınırları içinde bulunan Karaboğaz Balık gölü, ile bu göller arasında kalan kanallarda, Kızılırmak, Derbent Baraj Gölü ve Altınkaya Baraj Gölünde Su Ürünleri Kanununa istinaden bölgeler, mevsimler, zamanlar, su ürünleri cinsleri, çeşitleri, ağırlık, irilik gibi konularda Su Ürünleri Kontrol Teknesini de kullanarak denetimler yapılmaktadır.
- Koşu Köyünde Deniz avcılığı yapan teknelerin ve teknelerde çalışan balıkçıların Ruhsat kontrolleri yapılmaktadır. Avcılık sonunda yakalanan balıklar ve kullandıkları av malzemeleri denetlenmektedir.
- Deniz avcılığı yapan 12m nin üzerindeki tekneler tarafından ava çıktıkları günlerde tutmaları gereken Seyir Defterleri SUBİS (Su Ürünleri Bilgi Sistemi) 'e kayıtları yapılmaktadır.
- Yapılan denetimler sonucunda usulsüzlüğün tespit edilmesi halinde Su ürünleri Kanununa istinaden yasal işlem uygulanmaktadır.
- Su Ürünleri Toptan ve Perakende Satış Yönetmeliğine istinaden Sabit Su Ürünleri Satış yerleri Su Ürünleri bölgeler, mevsimler, zamanlar,su ürünleri cinsleri, çeşitleri ağırlık, irilik gibi konularda piyasa denetimleri yapılmaktadır.
- Bafra Balık Göllerinde avcılığı yapılan Kerevit için Nakil Belgesi düzenlenmesi akabinde Gıda ,Tarım ve Hayvancılık İlçe Müdürlüğü Veterinerleri tarafından Sağlık Raporu ve Dezenfeksiyon Raporu düzenlenerek sevkine izin verilmektedir.
- Balık gölleri ve Baraj göllerinde meydana gelebilen Yoğun Balık ölümleri durumunda balık ve su numuneleri acil olarak ilgili laboratuarlara ulaştırılmaktadır
- Av Yasağının başlaması ile yasak kapsamında olmayan illerden ilçemize gelen balıklara stok tespiti yapılarak ilgili tebliğ gereği sevk veya satışına izni verilmektedir.
- Yoğun kar veya yağmur yağması sonucunda ilçemizde bulunan balık göllerindeki su taşmasını önlemek aynı zamanda balıkların üreme sezonunu göz önünde bulundurarak balık göllerine balık giriş çıkışını sağlamak için belli dönemlerde denizle bağlantıları Kızılırmak Deltası Sulak Alanlar Komisyonunun aldığı karar doğrultusunda Komisyon üyeleri ile birlikte düzenlenen rapor sonucunda açılması sağlanmaktadır.
- Kızılırmak Deltası Sulak alanlar projesinde oluşturulan komisyonda görev alarak ilçe Müdürlüğü yapması gereken faaliyetleri yapmaktadır.
- Denetleme, istatistik formlarını düzenleyerek İl Müdürlüğüne ulaştırılmaktadır.
- Derbent Baraj Gölünde faaliyet gösteren Alabalık işletmelerinden ilçe dışına satışı yapılan balıklara Nakil Belgesi düzenlenmesi akabinde İlçe Müdürlüğümüz Veterinerleri tarafından Sağlık Raporu ve Dezenfeksiyon Raporu düzenlenerek sevkine izin verilmektedir.
- Derbent Baraj Gölünde Kafeste Alabalık yetiştiriciliği faaliyetinde bulunan 1749 ton/yıl kapasiteli 9 adet tesise gelen yavru balıkların tespitini yapmak ve büyüme durumlarını izlemek.
- Derbent Baraj Gölünde Kafeste Alabalık yetiştiriciliği faaliyetinde bulunan 1749 ton/yıl kapasiteli 9 adet tesis için ilgili tebliğ hükümleri doğrultusunda destekleme ödemesi yapılmaktadır.

Su Ürünleri Desteklemeleri

2012 YILI SU ÜRÜNLERİ DESTEKLERİ								
DÖNEMİ	Ürün Desteklemeleri			Yavru Balık Desteklemeleri			Toplam Destekleme Tutarı (TL)	Kesinti Sonrası Destekleme Tutarı(TL)
	Proje Kapasitesi (kg/yıl)	Desteklemeye Esas Toplam Miktar (Kg)	Destekleme Tutarı (TL)	Proje Kapasitesi (adet/yıl)	Desteklemeye Esas Toplam Miktar (Adet)	Destekleme Tutarı (TL)		
OCAK-AĞUSTOS	1.749.000	742.302,00	421.104,13	6.996.000	2.969.209	155.484,66	576.588,79	576.588,79
EYLÜL-ARALIK	-	-	-	-	-	-	-	-
TOPLAM		742.302,00	421.104,13	**6.996.000**	2.969.209	155.484,66	576.588,79	576.588,79

2012 Yılında Su Ürünleri Konusunda Kesilen İdari Para Cezaları

TARİH	EL KONULAN ÜRÜN			AYKIRILIK NEDENİ* (1380 SAYILI KANUNUN)	CEZANIN KİME UYGULANDIĞI	İDARİ PARA CEZASI MİKTARI (TL)
	ÜRÜN/SUÇUN NEV'İ	ÜRÜN MİKTARI				
		KG	KASA/ KUTU			
20.12.2012	Belgesiz Su Ürünleri Taşımak		-	28. Maddesine Muhalafet	Erhan BEKTAŞ	426.00
20.12.2012	İstavrit Balığı 43 Kasa (Küçük Boyda olması)		43 kasa	23.mad.b.Bendi	Murat ÜLKER	857.00

Hayvancılık Desteklemeleri

Destekleme Türü	Destekleme Miktarı TL
Suni Tohumlama Sayıları	18.342
Programlı Aşı Uygulama Desteklemesi (Uygulayıcı Desteği)	
Şap	
Br.Abortus S.19 Aşı Desteği	

Anaç Sığır Desteği (2011 yılına ait)

Anaç Sığır	Destek Miktarı (TL)
9311	**2.230.201**

Anaç Manda Desteği (2011 Yılına Ait)

Yetiştirici Sayısı	Anaç Manda	Destek Miktarı (TL)
248	**2779**	**1.301.000**

Buzağı Desteği (2011 yılına ait)

Buzağı	Destek Miktarı (TL)
6057	**454.271**

Aşılama ve Küpe Çalışmaları

AŞILAMA ve KÜPE:	BB	KB	TAVUK	KÖPEK-KEDİ
KÜPE	15.818	11.300		
KELEW KUDUZ				**1.580**
REW-1		7.711		
BRUCELLA S19	26.848			
PPR	**9.500**			

Sun'i Tohumlama Çalışmaları

Özel sektör tarafından (Eylül 2012 İtibarı ile) 18.342 adet suni tohumlama yapılmıştır.

Soykütüğü ve Önsoykütüğü Çalışmaları

Damızlık Sığır Yetiştiricileri Birliği Üye Sayısı	512
Önsoykütüğüne Kayıtlı İşletme Sayısı	**1.528**

Sevk Çalışmaları

ÇEŞITLI ILLERE SEVK EDILEN HAYVAN SAYILARI (ADET)	
B.BAŞ	7.431
K.BAŞ	4.234
ARILI KOVAN	4.954
BALIK	423.406 Kg
BALIK	78.000 ADET
TAVUK	311.700 ADET
TEKTIRNAKLI	11 ADET
KEREVİT	10.000 KG
SÜLÜK	45 KG
SIĞIR ETİ	2.752 KG

TARIMSAL ALTYAPI VE ARAZİ DEĞERLENDİRME ŞUBESİNİN GÖREVLERİ

- ✓ Arazi ve toprak etüdü yapmak, yaptırmak,
- ✓ Tarım alanlarının korunması ve amacına uygun kullanımını sağlamak için gerekli tedbirleri almak, aldırmak ve zorunlu hallerde amacı dışında kullanımına izin vermek,
- ✓ Tarım arazilerinin korunması ve geliştirilmesine yönelik uygulanmış veya planlanan projelerin tarımsal üretime etkileri yönünden incelenmesi ve değerlendirilmesi için ilgili kuruluşlarla işbirliği yapmak, yatırım önceliklerinin belirlenmesine yardımcı olmak
- ✓ Tarım arazilerinin bölünmesini engellemek amacı ile gerekli çalışmaları yapmak,
- ✓ Tarım arazilerinin tevhid, ifraz ve vasıf değişikliği gibi taleplerini değerlendirmek,
- ✓ 5403 sayılı Kanun kapsamında yapılan özel arazi toplulaştırma taleplerini değerlendirmek, kontrol etmek,

2012 YILI FAALİYETLERİ

2012 yılı içerisinde 5403 sayılı yasaya göre gereğince icraen satış ile ilgili 64 ADET, TAPU Sicil Müdürlüğünün 30 adet yazısına görüş bildirilmiştir. Ayrıca 3083 sayılı yasa kapsamında gelen 66 adet şikayet dilekçesi değerlendirilerek cevap verilmiştir.

Kırsal Kalkınma ve Örgütlenme

Kırsal Kalkınma Yatırımlarının Desteklenmesi Programı

8. ETAP (2012 YILI) 2012 yılında ilçemizden başvuruda bulunan 317 çiftçiden 28 çiftçi makine ekipman desteğinden yararlanmaya hak kazanmıştır. 425.500 TL tutarındaki projelerin hibe desteği tutarı 212.750 TL'dir.
İlçede yüksek kuşak köylerinde biçerdöverle biçim yapılamadığından, 2 adet Biçer Bağlar makinesi desteklenmek suretiyle Çiftçiler elle hasat işleminden kurtulması sağlanmıştır.
İlçede 24.000 dekar alanda üretimi yapılan ve hayvancılıkta kaba yem ihtiyacını karşılamada kullanılan silaj yapımında mutlaka kullanılması gereken 4 adet silaj makinesi çiftçiler kazandırılmıştır.
Bu makinelerin 3 adet Gübre Dağıtma Makinesi, 6 adet Mibzer, 2 adet sap parçalama makinesi, 3 adet Yem Hazırlama Makinesi, 5 adet pülverizatör, 3 adet Süt Sağım Ünitesi ve Soğutma Tankı olmak üzere 28 makine ekipmana desteleme verilmiştir.
İlçede çiftçilerin modern tarım makine ve ekipmanlarıyla tarım işletmelerini zenginleştirerek, daha az iş gücü ve zaman kullanmaları, daha kaliteli ve ekonomik üretim yapmaları konusunda makine ekipman desteklemelerine önem vermekteyiz. Bundan sonraki yıllarda da çiftçilerin tarımsal üretim aşamasında ihtiyaç duyacağı modern tarım alet ve ekipmanlarının desteklenmesi için proje üreterek azami derecede Kırsal kalkınma yatırımlarının desteklenmesi programından faydalanmaları için çalışmalarımız devam edecektir.

Hasar Tespit Çalışmaları

Bafra İlçesinde 05.07.2012 ve 08.08.2012 tarihinde meydana gelen aşırı yağışlar sonucu 2012/3570 Sayılı Bakanlar Kurulu Kararı ve 28.08.2012 tarih ve B.12.0.TRGM.0.10.02.243.02.88-1026 sayılı Genelge doğrultusunda yapılan çalışmalar sona ermiştir. Yapılan çalışmalar sonucu hazırlanan İlçe Hasar Tespit Komisyonu Kararı ile zarar gören 128 +1630 çiftçiden müracaatta bulunan 107 kişinin borç erteleme icmali hazırlanmış, konuyla ilgili çalışmalar ilgili genelge doğrultusunda 22.10.2012 tarihinde sonlandırılmıştır.
Temmuz ayında meydana gelen yağış üzerine yapılan tespit çalışmalarında 23 Köyde 128 aile işletmesinin afetten zarar gördüğü tespit edilmiştir. Zarar gören ürünler 455.5dekar biber,31 dekar buğday,41 dekar domates,11,5 dekar fasülye ,114 dekar karpuz,93 dekar kavun,10 dekar kivi,36 dekar mısır,1 dekar patlıcan 8 dekar silajlık mısır,344 dekar tütün, zarar görmüştür. Zarar Gören ürünlerin zarar ortalamaları % 39,1,Zararın Tarımsal Mal varlıklarına genel zarar oranı ise 17,66.Toplam zararın parasal değeri 2.823.420,00 TL dir.
08.08.2012 tarihinde meydana gelen yağışla ilgili yapılan tespit çalışmalarında 4 Belde ve 59 Köyde 1630 aile işletmesinin afetten zarar gördüğü tespit edilmiştir. Zarar gören ürünler 555 da b. lahana, 2 da bamya, 3208 da biber, 25 da brokoli, 77 da buğday kuru, 3440 da çeltik, 380 da domates, 15,2 da elma, 11,8 da fasulye, 69 da fındık, 19,5 da fiğ kuru, 0,3 da hıyar,10 da ıspanak, 1276 da k. lahana, 149,5 da karnabahar,907,55 da karpuz, 1500,85 da kavun, 1,75 da kivi,54 da kuru fasulye, 242 da lahana, 5 da maydanoz, 447,9 da mısır kuru, 547,6 da mısır sulu, 17,75 da patlıcan, 94,7 da pırasa, 30 da s. domates, 209,5 da s. mısır kuru, 349 da s. mısır sulu, 95,35 da taze fasulye, 3 da turp ve 3045,05 tütün olarak tespit edilmiştir. Zarar Gören ürünlerin zarar ortalamaları % 40, Zararın Tarımsal Mal varlıklarına genel zarar oranı ise % 19,95'dir. Toplam zararın parasal değeri 16.194.129 TL dir.

Devlet Destekli Tarım Sigortaları Çalışmaları

2012 yılında Kuşçular,Emenli, Şirinköy, Kaygusuz, Karpuzlu, Koşu, Yeşilyazı Köylerinde devlet destekli tarım sigortaları ile ilgili çiftçi bilgilendirme toplantıları yapıldı. Ayrıca Bafra Ziraat Odası toplantı salonunda ve İlçe Müdürlüğü toplantı salonunda, Tarsim bölge sorumlularının katıldığı, Sebze ve çeltik üreticilerine devlet destekli tarım sigortaları ile ilgili çiftçi bilgilendirme toplantısı yapıldı.

Koordinasyon ve Tarımsal Veriler

Targel Projesi

2007 yılında 1 i belde 4 ü köy olmak üzere 5 merkeze 2 veteriner hekim, 3 ziraat mühendisi sözleşmeli personel olarak atanmıştır.5 merkeze bağlı toplam 31 köy ile başlamış olup halen 16 merkez 64 köyde 13 Ziraat Mühendisi ve 3 Veteriner Hekim proje kapsamında görev yapmaktadır. Oluşturulmuş olan 7 merkez ise Targel personeli ile henüz eşleştirilmemiştir.

Hizmetiçi Eğitim

OMÜ Ziraat Fakültesi, Veteriner Fakültesi, KTAE, ve İl Müdürlüğü işbirliği içerisinde hayat boyu öğrenme ilkesinden hareketle çeşitli konularda personele Hizmet içi Eğitim Programı düzenlenmiştir.

Tarih	Eğitimin Konusu	Katılan Personel Sayısı
24.01.2012	Etkili İletişim ve Beden Dili	39
07.02.2012	Sebze ve Meyve Hastalıkları	23
07.02.2012	Sebze ve Meyve Zararlıları	20
08.02.2012	Hayvan Besleme	20
08.02.2012	Bitki Besleme	21
09.02.2012	Modern Sulama Teknikleri	22
09.02.2012	Sırık Domates Yetiştiriciliği	15
16.02.2012	Elma Yetiştiriciliğinde Budama	14
16.02.2012	Sebzecilikte Gübreleme	20

Biçerdöver Kontrolleri

2012 yılında biçerdöver kontrollerinde Buğdayda 35 Adet, Çeltikte 75 Adet biçerdöverin kontrolü yapıldı. Samsun'da kabul edilebilir dane döküm oranı %2 dir İlçemizde buğdayda %1,27, çeltikte 1,1 hedefi yakalandı. Anız yakılma olayı görülmedi.

İstatistik

Bafra 'da yetiştirilen tüm ürünlerin ekiliş alanları, verimleri ve üretim değerlerini objektif metotlar kullanılarak tahminleri yapılarak istatistik veri ağına kaydedilmiştir.
Düzenli olarak hal ve Pazar ziyaretleri yapılmış piyasa fiyatları takip edilerek aylık periyotlar halinde istatistik veri ağına kaydı yapılmıştır.
Bakanlık tarafından hazırlanan Yatırım Programı, faaliyetleri ve harcamaları takip edilerek 3 aylık dönemlerle raporlandırılmıştır
İlçede yetiştirilen tüm ürünlerin, gelişimlerinin takibi yapılarak herhangi bir sorun olup olmamasına göre verimlerin öngörülerinde bulunularak aylık periyotlar halinde Bakanlığa bildirilmek üzere İl Müdürlüğüne gönderilmiştir.
İlçede yetiştirilen ekonomik değere haiz ürünlerden 35 ana ürünümüzün maliyetleri çıkarılarak, Bakanlığa sunulmak üzere İl Müdürlüğüne gönderilmiştir. Ayrıca diğer özel ve kamu kuruluşlarının da faydalanması sağlanmıştır.

Fuarlar

13-15 Nisan 2012 tarihinde düzenlenen Samsun Tanıtım Günleri Organizasyonuna İlçe Müdürlüğünden 3 teknik personel, 04-07 Ekim 2012 tarihleri arasında düzenlenen Sam-Tarım 2012 Samsun Tarım Hayvancılık ve Zirai Donatım Fuarına tüm personel katılıp Bafra standı açıldı.
14-17 Haziran 2012 tarihleri arasında düzenlenen Animalia İstanbul 2012 9. Hayvancılık ve Teknolojileri Uluslararası İhtisas Fuarına 2 teknik personel, 20 Haziran tarihinde Amasya ilinde düzenlenen Kiraz Festivaline 12 teknik personel, 26-30 Eylül 2012 tarihleri arasında düzenlenen Bur-Tarım fuarına 1 teknik personel, 05-08 Aralık 2012 tarihleri arasında düzenlenen Growtech Eurasia Antalya Fuarına 10 teknik personel katılmıştır.

Kurslar

2012 yılında Bafra T Tipi Kapalı ve Açık Ceza İnfaz Kurumunda 2 teknik eleman tarafından süt sığırcılığı ve yetiştiriciliği konusunda kurs açılmış olup 21 kişi sertifika almaya hak kazanmıştır.

YARIŞMALAR

Gıda, Tarım ve Hayvancılık Bakanlığı Teşkilatlanma ve Destekleme Genel Müdürlüğü tarafından her yıl düzenlenen, kadın çiftçiler yarışıyor programı Bafra elemeleri Bafra Öğretmenevinde yapılmıştır.
17 kişinin katıldığı yarışmada bayanlara çeşitli hediyeler verildi. Birinci olan çiftçi Samsun İlinde düzenlenen İl finalinde İlçemizi temsil etti.
Bafra Belediyesi ve Bafra İlçe Gıda, Tarım ve Hayvancılık Müdürlüğü tarafından organize edilen Geleneksel 16. Kavun Karpuz Yarışması yapıldı. Bafra Kent Meydanında gerçekleştirilen yarışmaya 14 kavun ve 17 karpuz üreticisi katıldı. Değerlendirmeyi 2 hafta öncesinden üreticilerin tarla kontrolleri yapılarak başlandı. İlçe Müdürlüğünde görevli Ziraat Mühendisleri tarafından yapılan tarla değerlendirmelerinde bitki sıklığı, hastalık ve zararlı durumu, yabancı ot durumu, tarla büyüklüğü, karışık ekim ve genel görünüm gibi kriterler değerlendirilerek yarışmanın ilk ayağını oluşturan tarla puanları belirlendi.
Karpuz yarışmasında birinciliği 83 puanla Harız Köyünden İsmail Dursun kazanırken, ikinciliği 82 puanla Yeşilyazı köyünden Mehmet İbiş, üçüncülüğü ise 81 puanla Koruluk köyünden Yahya Bıyık elde etti.
Kavun yarışmasında ise; 90 puanla Fener köyünden Onur Keskin birinci, 89 puanla Yeşilyazı köyünden Şaban İbiş ikinci, 88 puanla Koşu köyünden Alibey Calp üçüncü oldu.

İdari Mali İşler

Bilgisayar Altyapısı

Bafra Gıda Tarım Hayvancılık İlçe Müdürlüğünde hemen her odada bilgisayar bulunmakta, bu bilgisayarlar ağ sistemi ile internete bağlanmakta, Bakanlığın web tabanlı bütün sistemleri kullanılmaktadır. Müdürlüğümüzde her personel, word, excell, Powerpoint programlarının kullanımı konusunda yeterli bilgiye sahip olup, mail alma ve gönderme yapabilmektedir. Kurumda sabit ip adresi bulunmaktadır. Ayrıca yerel ağda olan tüm bilgisayarlar sabit ip ile çalışmaktadır. Tüm personel bilişim - internet suçları konularında bilgilendirilmiş, kişisel bilgisayar kullanımı hakkında uyarıda bulunulmuştur.

Çeltik Komisyonu Çalışmaları

2012 yılında 41 köyde 2051 kişi çeltik izni almak için başvurmuş, çeltik ekim kanununa uyan 2051 çiftçinin yerinde yapılan tespitlerinde yaklaşık 104.276 dekar alanı kapsayan çeltik ekim izni verilmiştir. Çeltik Komisyonu olarak sivrisinek mücadelesi amacıyla bu yıl iki defa larvasit ilacı alımı yapılmış ve sivrisineklerin yoğun olarak ürediği çeltik ekim alanlarına alınan ilaçlar uygulanmıştır. Çeltik Komisyonu Başkanlığınca Çeltik Üreticilerimizin su tahliye sorunlarını çözmek amacı ile Komisyon Başkanlığınca 2012 yılında DMO den 133.309,80 TL. ye kepçe alınmış ve çiftçilerin hizmetine sunulmuştur. Yine Komisyon Başkanlığımızca köylerde foseptik çukurlarının temizlenmesi ve su baskınlarında kullanılmak üzere DMO den 143.237,56 TL. ye kamyon alınmış olup üzerine Vidanjör monte edilerek tüm Bafra köylerinde kullanılmak üzere özel İdare Müdürlüğüne protokol ile teslim edilmiştir.

çeltik Ruhsatı Çalışmaları;

Yıllar	2007	2008	2009	2010	2011	2012
Müracaat	942	920	1272	1818	2247	2051
Uygun Bulunan	873	823	1253	1818	2244	2051
Alan (da)	45.799	48.500	63.943,5	97.600	112.105	104.276

T.C
TOPRAK MAHSULLERİ OFİSİ GENEL MÜDÜRLÜĞÜ
BAFRA AJANS AMİRLİĞİ

BAFRA AJANS AMİRLİĞİ

Ajans Amiri	:	1
Muhasebeci	:	2
Eksper	:	1
Depo Teknisyeni	:	2
Elektrik Teknisyeni	:	2
Tartı Memuru	:	1
TOPLAM:		**9 kişi**

Bafra Ajans Amirliği 2012 Yılı Alım Durumu

Buğday	Arpa	Çavdar	Yulaf	Mısır	Çeltik	Haşhaş	Toplam
19					1.527		**1546**

Depolama Tesisleri

Beton Silo	Çelik Silo	Maydü	Yatay Depo	Toplam
	2.500x2=5.000		**1.000x3=3.000**	**8.000**

Hizmet Araçları ve İş Makineleri

Binek Oto	Kamyon	Kamyonet	Traktör	Forklift
1				

Taşınmazlar

İşyeri	Arsa ve Arazi (m^2)	Hizmet Binası	Loj.	Misf. Ytk. Sayısı	Spor Tes.	Sosyal Tes.	Çiftçi Dinl. Evi	Kantar Binası	Diğer
Bafra ajans amirliği	16.495	2	6 daire	5				1	Silo ve depolar

Sosyal Faaliyet ve Etkinlikler

Ekmek israfını önleme kampanyası çerçevesinde, Kurum ve işyerince çeşitli kurum ve kuruluşlarla görüşülerek konuya ilişkin destekleri alınmıştır. Afişler asılarak halkımızın dikkati çekilmiştir. Yazılı ve görsel basının yanı sıra internet ortamında da ekmek israfını önlemeye yönelik çalışmalarımız devam etmektedir.

T.C
TARIM İŞLETMELERİ GENEL MÜDÜRLÜĞÜ
KARAKÖY TARIM İŞLETMESİ MÜDÜRLÜĞÜ

Personel Durumu

İşletmenin Personel Durumu	2012	2013 (31.03.2013)
İşletme Müdürü	1	1
İşletme Müdür Yardımcısı	1	1
Başuzman	1	1
Ziraat Mühendisi	6	3
Makine Teknikeri	-	-
Veteriner Hekim	1	-
Veteriner Sağlık Teknisyeni	-	-
İnşaat Teknikeri	-	-
Elektrik Teknikeri	1	-
Elektrik Teknisyeni	-	-
İdari Şef	3	3
İdari Şef Yardımcısı	5	2
Veznedar	1	-
Ambar Memuru	1	-
Satın Alma Memuru	-	-
Güvenlik Görevlisi	6	4
Memur	3	-
Memur Toplamı	30	15
Daimi İşçi	25	23
Geçici İşçi	-	-
İşçi Toplamı	25	23
GENEL TOPLAM	55	38

İklim ve Yağış

10 Yıllık Yağış Ortalaması : 750,9mm
En Düşük /En Yüksek Sıcaklık : -6,1 / +34,4

	2011	2012
Ocak	116,0	90,10
Şubat	48,5	67,40
Mart	64,5	76,30
Nisan	57,5	19,20
Mayıs	64,0	30,30
Haziran	40,3	27,80
Temmuz	0,8	83,30
Ağustos	19,7	185,00
Eylül	39,2	48,90
Ekim	52,5	41,70
Kasım	87,0	161,60
Aralık	52,3	124,10
TOPLAM	642,3	955,70
İlk Don T	15.03.11	-
Son Don T	-	-
Ek.Düşen	531,30	450,40

İşletmenin Topografik Durumu

İşletme arazisinin topografik yapısını 2 ayrı kısımda inceleyebiliriz. Düden mevkii arazileri toplam 12.399 dekar olup düz ve düze yakın topografyaya sahip olup yer yer denize sıfır eğim % 0 – 1 arasındadır. İşletme merkezi etrafındaki araziler toplam 7.595 dekardır. Denizden yükseklikleri 3 – 50 m. arasında değişmektedir.

İşletmenin Toprak Yapısı

Toplam arazi varlığı 19.995 dekar olan Karaköy Tarım İşletmesinde yapılan detaylı toprak etüt ve haritalama çalışmaları sonucunda; çalışma alanında 3 farklı fizyografik birim üzerinde birbirinden anlamlı ayrıcalıkları olan 9 ayrı toprak serisi belirlenmiştir. Çalışma alanında 1.Yüksek Arazi 2. Alüviyallar 3. Delta Tabanı olarak adlandırılan üç ayrı fizyografik birim belirlenmiştir. Karaköy Tarım İşletmesi Merkez arazisinde geniş alanlar kapsayan fizyografik birim Yüksek arazi olup, Neojen kireçli kil çökellerinden oluşan hafif ve orta eğimli arazilerdir. Bu fizyografik birimin arazilerinde yer alan seri topraklarda, genelde tuzluluk ve alkalilik problemi gözlenmemektedir. İyi drenaja sahiptirler.

Arazi Varlığı

Kullanım şekli	Merkez arazi (da.)	(%) Oranı	Düden mevki (da.)	(%) Oranı	Geneltoplam (da.)	İşletmedeki (% oranı)
Üretimde kullanılan arazi	**4 564**	**60,0**	-	-	**4. 564**	22,8
Kiraya verilen arazi	-	**-**	**2 355**	**19,5**	**2. 355**	12,1
Sun'i çayır mer'a	**1. 200**	**15,8**	**-**	**-**	**1. 200**	6
Tabii mer'a (biçilen)	**294**	**3,9**	**-**	**-**	**294**	1,7
Tabii mer'a (otlatılan)	**535**	**7,2**	**-**	**-**	**535**	2,7
Kavaklık	**20**	**0,3**	**-**	**-**	**20**	0,1
Park-ağaç	**30**	**0,4**	**-**	**-**	**30**	0,1
Yol-kanal	**93**	**1,3**	**37**	**0,3**	**130**	0,6
Dağ- orman	**387**	**5,2**	**30**	**0,2**	**417**	2,1
Diğerleri	**323**	**4,4**	**-**	**-**	**323**	1,6
Bataklık	**-**	**-**	**9.977**	**80**	**9. 977**	49,6
İşletme merkezi	**150**	**1,5**	**-**	**-**	**150**	0,6
Toplam	**7. 596**	**100**	**12. 399**	**100**	**19. 995**	100
Sulanabilir arazi	50	0,7	2.355	19,5	2.469	12,2

Bitkisel Üretim

Yukarıda bahsedildiği gibi İşletme merkezinde bulunan yaklaşık 5754 Dekar arazide başta yem bitkileri olmak üzere (Fiğ, Hasıl Hububat, Hasıl Mısır) ekimi yapılmaktadır. Bunun yanında her yıl yaklaşık 2.100 Dekar civarında arazide buğday ekilmektedir. Yem bitkisi olarak başta silajlık mısır ve silajlık fiğ ekimi yapılmaktadır. Ekilen fiğin bir kısmı tohumluk üretimi için ayrılmakta ihtiyaç durumuna göre zaman zaman kuru ot biçiminde kullanılmaktadır. 1200 dekar civarındaki alana kuru ot amacıyla hasıl hububat ekilmekteydi, hasıl hububat (Tiriticale) ekiminden vazgeçilerek sığırcılık etrafında bulunan arazilerden 1200 dekar alana suni mera tesisi yapılmıştır. Yem bitkilerinin dekara veriminde (özellikle mısır) Haziran - Temmuz ve Ağustos ayları yağışları önemli rol oynamaktadır. (Bitkisel üretim faaliyetlerine ait verimlerle ilgili cetveller ekte sunulmuştur.)

2012 Yılı Bitkisel Üretimleri

Cinsi	Hasat Alanı (da)	İstihsal(kg)	Verim(kg/da)
Buğday	2.303	1.137.685	494,0
Tabi Mera(kuru ot)	294	110.000	374,1
Silajlık Mısır	1.038	2.450.000	2.360,3
Adi fiğ (Yeşil ot)	515	750.000	1.456,3
Adi fiğ (Çepelli tohum)	331	23.750	71,8
Sun'i Mera (kuru ot)	1.200	454.980	379,1

Hayvansal Üretim

1958	30 Baş Dişi (5-14 aylık)	15 Baş Erkek (ABD'den)
1962-1963	123 Baş Dişi (Gebe Düve)	13 Baş Erkek (İngiltere ve Jersey Adası)
1967	117 Baş Dişi (Gebe İnek)	
1973	50 Baş Dişi (Gebe Düve)	.
	320 Baş Dişi	**28 Baş Erkek**

Jersey ırkı süt sığırlarının Anavatanı İngiltere ile Fransa arasındaki Jersey adasıdır. Ülkemizde Karadeniz Bölgesi Jersey yetiştirme alanı olarak tespit edilmiştir.
Jersey sütçü sığır ırklarının en ufak yapılısıdır. İnekler ortalama 400 Kg.. canlı ağırlıktadır. Jerseylerde renk açık kahverengiden siyaha kadar değişir, en yaygın geyik rengidir. Bazılarında beyaz alacalık görülebilir. Meme yapısı ve meme bağlantıları yönünden seçkin özelliklere sahip olan Jerseyler sütçü sığır ırkları içerisinde yemi en ekonomik şekilde süte çevirirler. Sığır ırkları içerisinde süt yağ oranı en yüksek olan Jerseyler laktasyonda % 4-5 yağlı, 3.500 - 4.500 Kg. süt verir.
Jerseylerde et verim özelliğinin yetersizliği, bu ırka verilen önemi azalttığı düşünülürken İşletmede son yıllarda yapılan çalışmalarda (Ceyhan ÖZBEYAZ ve Ark.1997) Jerseyler etçi (Brangus Limousin) ve kombine verimli (Simental) boğalar ile melezlenmiş ve doğan erkek ve dişi yavrular ticari amaçla beslenmiştir. Brangus ve Limousin melezleri 24 ayda 500 - 600 Kg. canlı ağırlığa ulaşmıştır.
Bu çalışmalarda dikkati çeken diğer bir husus buzağılama güçlüğü ile karşılaşılmamasıdır. Araştırma sonucunda büyüme özelliği diğer ırklara göre daha iyi durumda olan Brangus ırkı ile yapılan melezlemelerde en iyi besi performansı elde edilmiş olup, dominant renk olan siyah rengin ve boynuzsuzluğun yavrularda kendisini göstermesi melezlerle saf Jerseylerin karıştırılma ihtimalini de ortadan kaldırmaktadır. Bu açılardan Brangus X Jersey kullanma melezlemesi çiftçilerimize tavsiye edilebilir.

Karaköy Tim. Hayvancılık Üretimleri							
Yıllar	**Sığırcılık üretim miktarları (jersey)**						
	Ana Kadro (Baş)	**Sağmal Sayısı (Baş)**	**Günlük Süt Verimi (Ahır Ort.) (Kg./Baş)**	**Günlük Süt Verimi (Sağmal Ort.) (Kg./Baş)**	**305 Gün Laktasyon Ort. (Kg.)**	**Buzağı Üretimi (Baş)**	**Damızlık Dağıtımı (Baş)**
2011	**342**	**314**	**12,52**	**15,16**	**4.531**	**354**	**217**
2012	**347**	**319**	**12,70**	**15,30**	**4.416**	**433**	**72**

Karaköy Tarım İşletmesinde Yetiştirilen Jersey Irkı Süt Sığırının Özellikleri
Hayvancılık faaliyetleri olarak İşletmede Jersey süt sığırcılığı yapılmaktadır. Jerseylerin verim özellikleri ve üstünlüklerinden bazıları aşağıdadır.
Jerseyler dünya genelinde yetiştiriciliği yapılan en yaygın ikinci sığır ırkıdır.
Amerika da Jerseylerin sürü ömrü Holsteinlerin iki katıdır.
Yemi en ekonomik süte çevirir.
Sürü yenileme oranı % 10-15 tir. Diğer ırklarda % 20-25,
İlk tohumlama da gebe kalma oranı % 55 tir. Diğer ırklarda % 36,
Doğumdan sonra yeniden toparlanma hızı yüksektir.
Doğuma bağlı inek ve buzağı kayıpları yok denecek kadar azdır.
Beslenme problemleri yok denecek kadar azdır.

Birim alanda % 25 daha fazla sığırın barınması sağlanır.
Jersey günde 15 Kg. süt % 3,4 protein, %5,1 yağ
Holstein günde 25 Kg. süt %2,9 protein %3,5 yağ
İlkine tohumlama yaşı, ilkine doğum yaşı ve iki doğum arası süre diğer ırklardan düşüktür. Dolayısıyla bir yaşam boyuncu elde edilen yavru sayısı 2 baş daha fazla gerçekleşmektedir.
Diğer ırklara göre daha az veterinerlik hizmeti ister.
Sıcaklığa bağlı stres sebebi ile Holsteinler de görülen döl verim problemleri Jerseyler de daha az görülmektedir.
Yukarıda bazı üstün özelliklerini saydığımız Jerseylerin en kapasiteli ve saf yetiştiriciliği Türkiye de sadece Karaköy Tarım işletmesinde yapılmaktadır.
Yaklaşık 50 yıldır Karadeniz bölgesi jersey yetiştirme alanı olarak seçilmiş olup bu alanda önemli aşamalar kat edilmiştir. Bu günkü Tarım İl Müdürlükleri rakamlarına göre Karadeniz bölgesinde 800.000 baş civarında saf ve melez Jersey bulunmaktadır. Bu sığırların yaygınlaşmasında İşletmenin katkıları çok büyüktür.

Makine:

Mevcut alet ve ekipmanlardan ekonomik ömrünü dolduranların bir plan dahilin de, Genel Müdürlüğün imkanları ölçüsünde değiştirilmesi İşletme ve ekonomik açıdan daha uygun olacaktır.

Kültürteknik:

İşletmenin merkezde 7.596 dekar ve merkeze 20 km. uzaklıkta Düden Mevkiinde 12.399 dekar olmak üzere toplam 19.995 dekar arazisi mevcuttur.

Merkezde 4-5 lt./sn. debili 3 Adet derin kuyu mevcut olup, kullanma suyu amaçlıdır. Sulama, suyu ihtiyacı olduğu dönemlerde arazimizden geçen filit çayından yapılmaktadır. Filit çayında genellikle 15 Hazirandan Ağustos sonuna kadar su bulunmamaktadır. Yazlık ekilişler ve yonca verimleri yaz yağmurlarına bağlı olmaktadır. Çeşitli yıllara ait verimler incelendiğinde bilhassa Mısır ve Yonca verimleri Haziran, Temmuz, Ağustos aylarındaki yağışlara bağlı olarak yıllara göre çok dengesizlikler göstermektedir.

Yapılan araştırmalarda uzmanlar bölgede yeterli yeraltı suyunun olmadığını söylemektedirler. Düdende ise sulama amaçlı bir adet 30 lt./sn. debili derin kuyu ve drenaj kanallarından faydalanabilmektedir. Düdende ekilebilen 2.419 dekar arazi daha ekonomik olması nedeniyle kiraya verilmiştir. 9.913 Dekar arazi bataklıktır. 67 dekar arazide yol ve ağaçlıktır.

Arazilerde sulama ancak DSİ tarafından yürütülen Bafra Ovası ıslahı ve sulama projesi tamamlandığında yapılacaktır. Bununla ilgili olarak da kesin bir tarih verilememektedir.

Merkezde bulunan 7.596 Dekar arazimizde rakım 30 metre meyil % 9'dur. Kahverengi orman toprak gurubunun özelliklerine sahil killi bünyelidir. Düden arazileri 12.399 Dekar olup rakım 0,001 – 1,40 metre arasındadır. Büyük kısmı göl ve bataklıktan ibarettir. 4. zamanda meydana gelmiş alüvyonlardandır. Meyil % 0,0 0,1 metre arasındadır.

İşletmez Derinkuyularından elde edilen şebeke suyu nitrit ve amonyak içermesinden dolayı içme suyu olarak kullanılmamaktadır. Ancak hayvanların içme suyu ve kullanma suyu olarak kullanılmaktadır.

İçme suyu tankerle 20 km. mesafeden sağlanmaktadır.

İşletmenin Ekonomik, Sosyal ve Stratejik Önemi

Damızlık hayvan ve sertifikalı tohumluk üreterek bölge çiftçilerinin tarımsal girdi ihtiyaçlarını karşılamanın yanı sıra modern tarım teknikleri ve mekanizasyonu uygulayarak önderlik etmektedir. Tarım fuarlarına katılarak ve tarla günleri düzenlenmek suretiyle bölge çiftçileri bilinçlendirilerek üretim artışına katkıda bulunulmaktadır.

Çevreye ve Ülkeye Katkısı

İşletme tarım ve tarıma dayalı sanayinin ihtiyacı olan her türlü mal ve hizmeti üretmek amacıyla bölgeye adapte olacak yüksek verimli hayvan ırkları, hububat ve yem bitkisi çeşitlerinin deneme ve üretimini gerçekleştirmektedir.

İşletmede koyunculuk faaliyetleri 1950 de başlamış 1991 kadar devam etmiştir. 1987 de İşletmede başlayan Bafra ırkı koyunu ıslah çalışmaları 2003de Gökhöyük TİM' de tescil edilmiştir. Halen Gökhöyük TİM' de Bafra ırkı koyunu üretimi devam etmektedir. 1958 yılında ise süt verimi düşük Yerli Kara ırkı yerine Jersey ırkı sığır getirilerek üretim ve dağıtımı yapılmış, böylece bölge geneline yayılması sağlanmıştır.

Bitkisel üretimde ise yüksek verimli buğday çeşitlerinin ve yem bitkilerinin adaptasyon ve verim denemeleri yapılarak, elde edilen sonuçlardan yüksek verimli olanlar üretilerek bölgeye kazandırılmıştır.

2013 Yılı Yatırım Programı:

İşletmede 2013 yılına ait herhangi bir yatırım programı bulunmamaktadır.

T.C
75.YIL BAFRA HUZUREVİ MÜDÜRLÜĞÜ

Genel Bilgiler

Kuruluş kapasitesi 46 olup 18 Bayan, 27 Erkek olmak üzere toplam 45 yaşlıya bakım hizmeti verilmektedir.

Su ihtiyacında İlçe Şehir şebeke suyu kullanılmakta, kesinti esnasında mevcut olan depodan kullanılmaktadır.

Aydınlatmada elektrik kullanılmakta, kesinti esnasında jeneratör devreye girmektedir. Yakıt olarak Kal-Yak kullanılmaktadır.

Ulaşım aracı olarak kuruluşa ait ford transit marka 2002 model 10+1 kişilik minibüs Hizmet vermektedir.

1-Personel Durumu;

1 Müdür , 1 Müdür Yardımcısı, 1 Fizyoterapist, 1 Sosyal Çalışmacı , 3 Hemşire, 1 Şoför , 1 Memur , 1 Bilgisayar İşletmeni, 1 Veri Hazırlama ve Kontrol İşletmeni , 4 Hizmetli,20 Hizmet Alımı (9 kişi Yaşlı Bakımı-5 kişi Temizlik-2 kişi Aşçı-1 kişi Kalorifer Yakımı-1 kişi Teknisyen Yardımcısı,2 kişi Özel Güvenlik) olmak üzere fiili çalışan toplam personel sayısı 35'dir.

2-Bina Yerleşim Durumu;

15 Kasım 1998 tarihinde hizmete açılan 75.Yıl Bafra Huzurevi hizmet binası 4000m2'lik bir alan içerisinde 660m2 üstüne inşa edilmiştir. Bodrum ve zemin kat olmak üzere 4 kattır. Bodrum katında kalorifer kazan dairesi, hamam, ambarlar, teknisyen odası ve çamaşırhane;

Zemin katında idari bölüm, revir, danışma, bay ve bayan WC'leri, mutfak ve yemekhane mevcuttur.

1. katta 2 adet Lüx tek kişilik bayan yaşlı odası,6 adet iki kişilik bayan yaşlı odası,2 adet evli çift odası,1 adet 3 yataklı Özel Bakım Ünitesi, kütüphane, oturma salonu,2 adet WC ve kat banyosu bulunmaktadır.

2. kat erkek yaşlılara ayrılmış olup 2 adet Lüx tek kişilik oda , 13 adet iki kişilik oda,2 yataklı bir özel bakım ünitesi, oturma salonu, kat banyosu ve 1 WC bulunmaktadır.

Hizmet binası çevresinde 3 dönüm civarında bahçe olup bahçede 40m2 lik bir havuz, kamelya, hayvanat bahçesi, yetişkin çam ağaçları, çim, çiçeklik alanlar ve yürüme yolları ekilebilen bahçe ile 85m2 sera bulunmaktadır.

3-Yapılan Çalışmalar ve Faaliyetler

Bina içi bodrum kat giriş kapısı, Zemin kat Lavabo kapısı, Berberhane bakım onarım ve asma tavan yapımı, Revir ünitesi ve ilaç dolabı bakım onarımı, Foteselli dış kapı yaptırılması, Kaloriferhane bakım onarımı ve İdari kat tül perde değişimi Kuruluş Döner Sermayesinden gerçekleştirilmiştir.
Kuruluş binasında ve hizmette kullanılan makine ve teçhizatta oluşan arıza ve aksaklıklar yerel imkânlar en verimli kullanılarak tamiratı gerçekleştirilmiştir.
Kuruluş adına Hatıra Ormanı oluşturulmuş, aynı zamanda ilgisi ve iş gücü olan yaşlılarımıza çalışma ortamı sağlamak amacıyla oluşturulan hobi bahçesinde yazlık yaş sebze üretimi yapılmaktadır.
Kuruluş bahçesinde her yıl düzenleme çalışmaları yapılmaktadır.
Özel gün ve bayramlarda huzurevimizi topluma tanıtmak ve toplumun ilgisini kuruluşumuza çekmek için bu programlara halk davet edilip, yerel tv ve basında tanıtımı yapılmaktadır.
Sivil toplum örgütleri ve gönüllüler sık sık ziyaret edilerek kuruluşumuza yönelik dikkatlerin canlı tutulması ve kuruluşumuzu ziyaret etmeleri için davet edilmektedir.
18-24 Mart Yaşlılar Haftası ve 1 Ekim Dünya Yaşlılar Günü çeşitli etkinliklerle kutlanmaktadır.

4-Yatırım Planları ve Faaliyetler

Kuruluş mevcut oda kapılarının eskimiş yıpranmış olması nedeniyle yenileri ile değiştirmek.
Kuruluş bodrum katında bulunan çamaşırhane bölümünün dolap ve zemininde düzenleme yapılması ve tadilat gereksinimini karşılayarak kullanım alanını genişletmek.
Kuruluş bahçe çevre duvarının deforme olan yerlerin yenilenmesi.
Kuruluşun hizmet binası ısıtma sisteminin doğalgaza dönüşüm işi ile ilgili ödenek istenmiştir.
Kuruluşun ihtiyaçları yıl içerisinde ödenek ve keşif için yazışmalar yapılmış, ödenek gelmediğinden yaptırılamamıştır.

T.C.
ENERJİ VE TABİİ KAYNAKLAR BAKANLIĞI
ELEKTRİK ÜRETİM A.Ş.GENEL MÜDÜRLÜĞÜ
ALTINKAYA HİDROELEKTRİK SANTRALİ İŞLETME MÜDÜRLÜĞÜ

Altınkaya HES

Altınkaya Barajı ve Hidroelektrik Santralı; Samsun ili Bafra ilçesinin 35 km güneybatısında Kızılırmak üzerinde 1988 yılı fiyatlarıyla 468 Milyar TL ye DSİ tarafından inşa ettirilmiştir. Barajın inşaat çalışmalarına 4 Temmuz 1980 tarihinde başlanmıştır. Çalışmalar 1987 yılı sonunda tamamlanarak ilk ünite 09 Aralık 1987 de ilk enerjiyi üretmiş ve 17 Aralık 1987 tarihinde işletmeye girmiştir.

Altınkaya HES Teknik Bilgileri

Proje değerinde yıllık üretim 1 milyar 632 milyon kWh olup 1988 yılında sistem ihtiyacı ve gelen su miktarına bağlı olarak bu değerin üzerine çıkılarak 2 milyar 346 milyon kWh enerji üretimi sağlanmıştır.
Santralda üretilen enerji 380 kV hatlarla Amasya-Kayabaşı ve Çarşamba şalt sahaları üzerinden, 154 kV hatlarla Derbent HES'e ve Bafra şalt sahası üzerinden enterkonnekte sisteme bağlanmaktadır. Üretilen enerjinin özgül su sarfiyatı 3,5 m^3/kWh dir.

Baraj

Altınkaya Barajı kil çekirdekli kaya dolgu tipindedir. Temelde yüksekliği 195 m. Taban genişliği 500m. kret uzunluğu 619 m. üst seviyedeki genişliği (kret genişliği) 15 m. dir. Gövde hacmi 16 milyon m^3olan barajda 13.30 x 15.50 m ölçülerinde 6 adet dolu savak kapağı mevcut olup toplam deşarj kapasitesi 11.800 m^3/s'dir.

Baraj ayrıca 159 m³/s kapasiteli HowellBunger tipi dip savak vanası bulunmaktadır. Maksimum su kotunda (190 m) Baraj gölün 118 km² ve toplanan su hacmi 5.8 milyar m³ dür

Santral

116m uzunluk, 46m genişlik, 35m yüksekliğinde bulunan santral binası 4 adet ana türbin generatör ünitesi, bir adet iç ihtiyaç ünitesi, bir montaj kısmı, birde kontrol binasından ibarettir. Ana ünitelerin herbirinin gücü 175 MW, iç ihtiyaç ünitesinin gücü ise 2.5 MW dır. Santralda 24 saat hizmet vererek vardiyalı çalışan 8 adet kumanda odası operatörü ile 4 adet türbin operatörü işletme görevinin aksatılmadan yerine getirilmesini sağlarlar.

Santralda türbin, kesiciler ve ana güç trafoları Toshiba Firması, generatör techizatı Hitachi Firması, iç ihtiyaç ünitesi ve oto trafo Fuji firması, koruma ve kumanda sistemleri de NPC Firması tarafından techiz edilmiştir.

Derbent HES

Derbent Barajı ve Hidroelektrik Santralı Samsun İli Bafra İlçesinin 15 km güneybatısında Kızılırmak üzerinde, enerji üretimi ve Bafra Ovası sulaması amacıyla DSİ tarafından inşa ettirilmiştir. Barajın inşaat çalışmalarına 22 Şubat 1985 tarihinde başlanmış, 1991 yılı ortalarında tamamlanarak ilk ünite 20 Eylül 1991 tarihinde işletmeye girmiştir.

Derbent HES Teknik Bilgileri

Santral günde ortalama 700.000 kWh elektrik enerjisi üretmektedir. Proje değeri yıllık üretim 257 milyon kWh dır.

Santralda üretilen enerji 154 kV lık olup hatlarla Altınkaya HES ve Bafra şalt sahasına iletilmektedir. Üretilen enerjinin özgül su sarfiyatı 18.81 m³/kWh dır.

Baraj

Derbent Barajı kil çekirdekli kaya dolgu tipindedir. Dolusavak ve su alma yapıları betonarmedir. Barajın temelden yüksekliği 33m taban yüksekliği 162m kret uzunluğu 517m üst seviyede kret

genişliği 10 metredir. Gövde hacmi 2.5 milyon m³ olan barajda 13.30 x 15.50m ölçülerinde 6 adet dolusavak kapağı mevcut olup deşarj kapasitesi 11.800 m³/saniye dir.

Barajda ayrıca dipsavak kapağı bulunmaktadır. Maksimum su kotunda (57.5m) baraj gölünün yüzölçümü 16.5 km² ve toplam su hacmi 212.5 milyon m³ dür.

Santral

76.5m uzunluk, 44.5m genişlik ve 28m yüksekliği bulunan yarı gömülü santral binası 3 adet türbin generatör ünitesi, montaj kısmı, kontrol binası ve bürolardan ibarettir. 1 ve 2 nolu üniteler 25 mw, 3 nolu ünite 6 mw gücündedir. Santralda türbin ve generatör Toshiba ve Güriş Firmaları, ünite kesicileri, ana güç trafoları, şalt sahası techizatı, akü, redresör ve dizel generatör Merlin Gerin ve Elta Firmaları tarafından techiz edilmiştir. Santralın inşaat işleri Doğuş Firması tarafından yapılmıştır.

Obruk Barajı ve HES İnşaatı

Santral Kızılırmak Nehri üzerinde olup Çorum-Osmancık ilçesinin 23 km ve Obruk köyünün 2 km güneyindedir.

Maksadı	: Enerji + Sulama
Talvegden Yüksekliği	: 67 m
Temelden Yüksekliği	: 125 m
Gövde Hacmi	: 12,83 hm^3
Toplam Depolama Hacmi	: 661,11 hm^3
Sulama alanı	: 6 741 ha
Kurulu Güç	: 4x53.1 = 212,4 MW
Yıllık Elektrik Üretimi	: 473,40 GWh

Baraj Gölü Karakteristikleri

Drenaj Yağış alanı	: 58 077 km²
Yıllık ortalama yağış	: 3 575 hm³
Yıllık ortalama akım	: 113 m³/s
Minimum Su Seviyesi	: 494,00 m
Minimum İşletme Su Seviyesi	: 506,00 m
Maksimum İşletme Su Seviyesi	: 510,00 m
Depolama Hacmi	: 661,11 hm³
Ölü Hacmi	: 236,00 hm³
Aktif Hacmi	: 425,11 hm³
Maksimum Göl Alanı	: 50,21 km²
Maksimum Göl Uzunluğu	: 38,00 km

Enerji Santralı Karekteristikleri

ÜNİTE SAYISI	: 4 ADET
ÜNİTE KAPASİTESİ	: 50,7 MW
KURULUGÜCÜ	: 202,4 MW
TÜRBİN DEVİR SAYISI	: 187,5 DEVİR/DAKİKA
TÜRBİN TİPİ	: D. EKSENLİ, FRANÇİS
KURULUGÜÇ DEBİSİ	: 375 m^3/s (93,75m^3/s)
BRÜT MAX. DÜŞÜSÜ	: 65,60 m
BİNA TİPİ	: YARI GÖMÜLÜ
ÜRETİLEN GÜVENİLİR ENERJİ	: 336,60 GWh/YIL
ÜRETİLEN SEKONDER ENERJİ	: 136,80 GWh/YIL
ÜRETİLEN TOPLAM ENERJİ	: 473,40 GWh/YIL

2013 YILI ALTINKAYA HES PROGRAMLANAN VE BRÜT ÜRETİMLER (kWh)		
AYLAR	PROGRAMLANAN ÜRETİM	BRÜT ÜRETİM
OCAK	70.800.000	69.632.240
ŞUBAT	57.700.000	94.426.620
MART	74.300.000	13.598.280
NİSAN	93.100.000	-
MAYIS	112.200.000	-
HAZİRAN	130.6000.000	-
TEMMUZ	146.000.000	-
AĞUSTOS	157.000.000	-
EYLÜL	138.000.000	-
EKİM	120.100.000	-
KASIM	118.200.000	-
ARALIK	132.000.000	-
TOPLAM	1.350.800.000	177.657.140

2013 YILI DERBENT HES PROGRAMLANAN VE BRÜT ÜRETİMLER (kwh)		
AYLAR	PROGRAMLANAN ÜRETİM	BRÜT ÜRETİM
OCAK	13.600.000	16.174.130
ŞUBAT	10.800.000	21.455.650
MART	13.500.000	4.385.830
NİSAN	16.200.000	-
MAYIS	18.900.000	-
HAZİRAN	21.700.000	-
TEMMUZ	24.500.000	-
AĞUSTOS	27.200.000	-
EYLÜL	24.500.000	-
EKİM	21.800.000	-
KASIM	21.700.000	-
ARALIK	24.500.000	-
TOPLAM	238.900.000	42.015.610

2013 YILI OBRUK HES PROGRAMLANAN VE BRÜT ÜRETİMLER (kwh)		
AYLAR	PROGRAMLANAN ÜRETİM	BRÜT ÜRETİM
OCAK	47.900.000	34.561.370
ŞUBAT	48.800.000	31.779.404
MART	71.600.000	37.178.930
NİSAN	69.600.000	-
MAYIS	56.400.000	-
HAZİRAN	53.100.000	-
TEMMUZ	31.000.000	-
AĞUSTOS	32.300.000	-
EYLÜL	30.100.000	-
EKİM	28.900.000	-
KASIM	37.700.000	-
ARALIK	48.000.000	-
TOPLAM	555.400.000	103.519.704

SON YEDİ YILA AİT GELEN SU GRAFİĞİ

Altınkaya-Derbent-Obruk

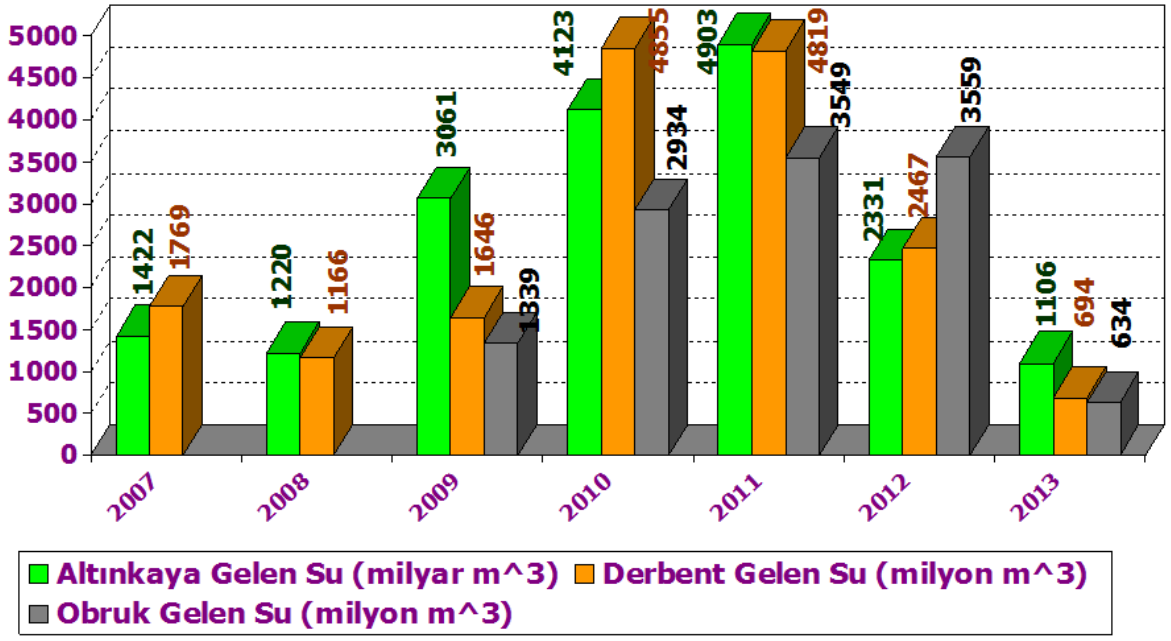

SON YEDİ YILA AİT ÜRETİM GRAFİĞİ

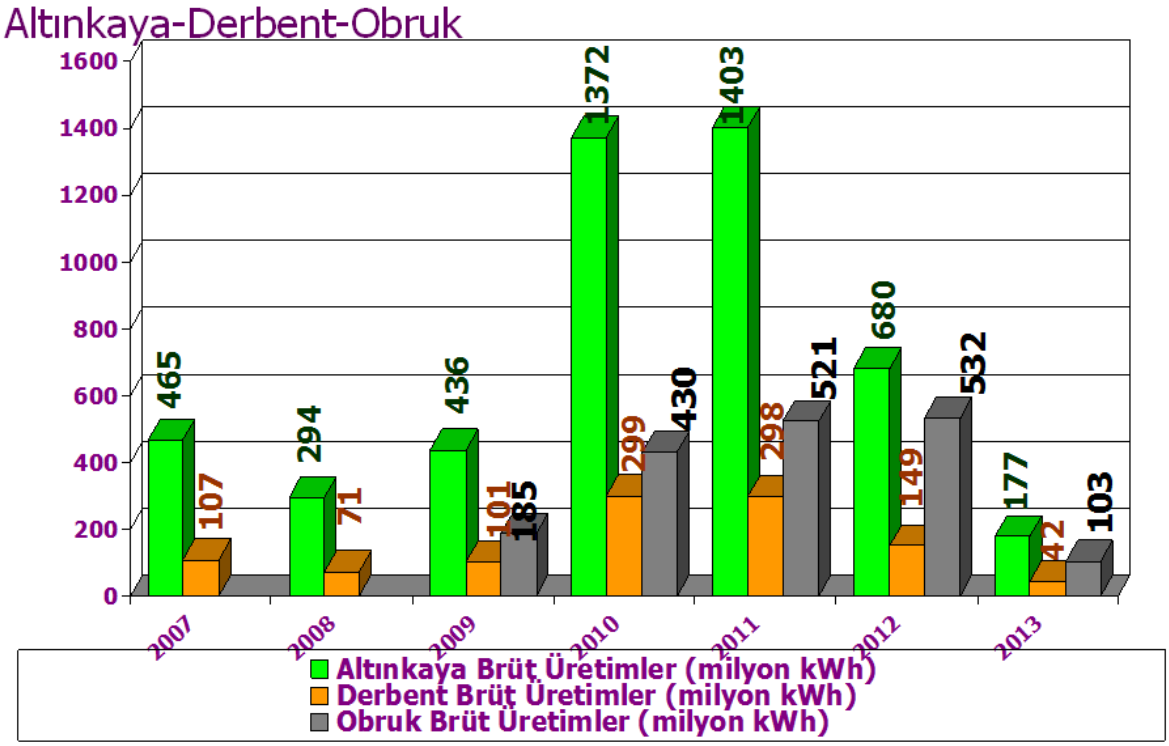

ALTINKAYA - DERBENT HES **HİZMET ALIMI** PERSONEL DURUMU

HİZMET ALIMI TEMİZLİK	36
ALTINKAYA İŞLETME MÜDÜRLÜĞÜ (SİTE (ÖZEL GÜVENLİK)	8
DERBENT (ÖZEL GÜVENLİK)	20
TAŞIMA (ŞOFÖR)	5
TOPLAM	**69**

EÜAŞ ALTINKAYA HES PERSONEL DURUMU	ALTINKAY	DERBENT	TOPLAM
1-TEKNİK PERSONEL (MEMUR+SÖZLEŞMELİ)			
ELEKTRİK ve /veya ELEKTRONİK MÜHENDİSİ	3	1	4
MAKİNA MÜHENDİSİ	2	0	2
TOPLAM	*5*	*1*	*6*
2-İDARİ PERSONEL (MEMUR+SÖZLEŞMELİ)			
YÜKSEKOKUL	17	-	17
LİSE	4	-	4
ORTAOKUL	0	-	0
TOPLAM	*21*	-	*21*
3-YEVMİYELİ PERSONEL			
YÜKSEKOKUL	-	-	-
EML(ELEKTRİK-ELEKTRONİK)	24	6	30
EML(MAKİNA)	19	5	24
LİSE	1	-	1
ORTAOKUL	1	-	1
DİĞER	2	-	2
TOPLAM	*47*	*11*	*58*
4-GÜVENLİK PERSONELİ			
MEMUR+SÖZLEŞMELİ	34	-	34
TOPLAM	34	-	34
GENEL PERSONEL SAYISI	107	12	119

OBRUK HES **HİZMET ALIMI** PERSONEL DURUMU

MÜHENDİS	8
TEKNİKER	8
İŞÇİ	10
GENEL HİZMET PERSONELİ	8
ÖZEL GÜVENLİK PERSONELİ	20
TOPLAM	**54**

Bafra Ovası Sağ Sahil Sulaması

Bafra Ovası Sağ Sahil Sulaması 1. Kısım İnşaatı ihaleye çıkılırken sulama sahası 14 279 ha. olarak öngörülmüştür. Ancak zaman içerisinde bazı bölgelerin Ramsar Koruma sahasına dahil edilmesi sebebiyle bu alan 13 230 ha.'a düşmüştür.

Bafra Ovası Sulaması Planlama raporuna göre Sağ Sahil Sulaması 2. Kısım İnşaatı sahası 6665 ha. dır. Ancak geçen zaman içerisinde bazı bölgelerin Ramsar Koruma sahasına dahil edilmesi ve Yörükler Beldesi, 19 Mayıs İlçesi ve Dereköy Beldesi sınırlarında kalan yerlerde yapılaşmanın artması sebebiyle sulama sahası azalmıştır. Bu alan 1970 ha'a düşmüştür. Bu bölümle ilgili proje ihalesi yapılmış proje çalışmaları devam etmektedir.

Bafra Ovası Sağ Sahil Sulaması 1. Kısım İnşaatı 15.01.1991 tarihinde ihale edilmiş, 26.04.1991 tarihinde işe başlanmış, **12.12.2012** tarihinde geçici kabulü yapılmış olup 13 230 ha sulamaya açılmıştır.

13 230 ha tarım alanının sulama ve drenajını sağlamak üzere; 57,98 km anakanal, 43,190 km yedek kanal, 359,81 km kanalet şebekesi 225,09 km drenaj şebekesi ve 3 adet drenaj pompa istasyonları yapılmıştır.

Bafra Ovası Sol Sahil Sulaması

Bafra Ovası Sol Sahil Sulaması 27.09.1996 tarihinde ihale edilmiş, 16.04.1997 tarihinde de işe başlanmıştır.

Bafra Ovası Sulaması planlama raporuna göre Sol Sahil Sulama sahası 19 122 ha. dır. Ancak zaman içerisinde imar sahalarının gelişmesi ve bazı bölgelerin Ramsar Koruma sahasına dahil edilmesi sebebiyle bu alan 16 764 ha.'a düşmüştür.

Bafra Ovası Sol Sahil Sulaması sahasında inşaat çalışmaları, Samsun Gıda Tarım ve Hayvancılık İl Müdürlüğü Tarımsal Altyapı ve Arazi Değerlendirme Şube Müdürlüğü tarafından yürütülen "Toplulaştırma" çalışmalarına göre devam etmektedir. Samsun - Bafra İlçesine bağlı 18 köy (Örencik, Yörgüç, Dedeli, Yağmurca, Kuşcular, Adaköy, Karaburç, İkiztepe, Kaygusuz, Kalaycılı, Koruluk, Fener, Sahilkent, Emenli, Harız, Altınay, Kelikler, Şirinköy) ve 1 (Çetinkaya) beldenin "Toplulaştırma" işlemleri tamamlanarak parselasyon planları kesinleşmiştir.

Ayrıca Sol Sahil Sulaması sahasında yer alan, Alaçam İlçesine bağlı 12 köyde, Samsun Gıda Tarım ve Hayvancılık İl Müdürlüğü Tarımsal Altyapı ve Arazi Değerlendirme Şube Müdürlüğü tarafından yürütülen toplulaştırma çalışmaları tamamlanarak işin ihalesi yapılmıştır. Söz konusu sahayla ilgili kanal projeleri Müteahhit Firma tarafından hazırlanarak tasdik için İdare'ye sunulmuştur. Kanal projelerinin kontrolü ve Toplulaştırma işlemleri için blok planları oluşturulma işlemlerine devam edilmektedir.

Sol Sahil Sulaması sahasında yer alan ve toplulaştırma işlemleri biten Örencik, Dedeli, Yörgüç ve Yağmurca köyleri arazilerini kapsayan 865 ha alan sulamaya açılmıştır. Toplulaştırması biten Çetinkaya Beldesi ile diğer köylerdeki yaklaşık 10 000 ha arazide drenaj kanalı açılması, kanalet montajı ve sanat yapısı çalışmalarına devam edilmektedir. Çetinkaya Beldesi ile Kuşcular, Adaköy, Karaburç, İkiztepe, Kaygusuz, Kalaycılı ve Kelikler köylerindeki drenaj kanalları ve kanalet montajının büyük çoğunluğu tamamlanmıştır. 2013 yılı içerisinde yoğun olarak çalışma yapılacak köyler; Koruluk, Fener, Sahilkent, Emenli, Harız, Altınay ve Şirinköy köyleridir. Bu köylerde yetiştirilen ürünlerin yaklaşık % 80'ini çeltik oluşturmaktadır. Bu nedenle çeltik ürünlerinin ekildiği Nisan ayı sonu ile Eylül ayı sonuna kadar söz konusu bölümlerde çeltik sahalarındaki sulardan dolayı kanal çalışmaları yapılamamaktadır. Bu sorunların çözümü amacıyla Bafra Kaymakamı Ali Katırcı Başkanlığında Bafra Tarım İlçe Müdürlüğü'nde DSİ Bölge Müdürü ve Bölge Müdür yardımcıları, Proje Müdürlüğü teknik

elemanları, Tarım İlçe Müdürü, Ziraat Odası Başkanı, Toplulaştırma sahasında bulunan Çetinkaya Beldesi Belediye Başkanı ve çalışma yapılacak sahada yer alan köy Muhtarları' nın katılımı ile bir toplantı düzenlenmiştir. Ayrıca bu toplantıda alınan karar doğrultusunda DSİ Bölge Müdürlüğü teknik elemanları ve Müteahhit Firma yetkilisinden oluşan ekiple çalışma yapılacak tüm köyler dolaşılarak, çeltik ekimi yapılan sahadaki kanal çalışmalarının etkilenmemesi için gerekli tedbirleri almaları konusunda Vatandaşlar bilgilendirilmiştir.

Çalışma yapılacak sahadaki kanalların son durumu:

Proje	Yapılan	Kalan
Drenaj Kanalları : 343900 m.	333900 m.	10000 m.
Ana Tahliye Kazısı: 30524 m.	29024 m.	1500 m.
Yedek Kanallar : 26181 m.	5100 m.	21081 m.
Kanalet Montajı : 434435 m.	186060 m.	248375 m.
Kanalet İmalatı : 434435 m.	313820 m.	120615 m.

Sol Sahil Anakanalı:
Sol Sahil Anakanalı'nın 2012 yılı içerisindeki sellerde zarar gören İlyaslı Çayı geçişindeki Km:1+518 - 1+657 arasındaki sifon inşaatına 28.11.2012 tarihinde başlanılmış olup, inşaatı devam etmektedir. Sifonun 73 metresinin inşaatı tamamlandı. Kalan 66 metrelik kısmının inşaatı devam etmektedir. Anakanal, km:12+541.00 – 15+101.75 arasında kalan ve jeolojik açıdan sorunlu olan bölümü dışında km:28+000 a kadar tamamlanmıştır. Anakanal Km:12+541.00 – 15+101.75 arasının projeleri tasdiklenmiştir. Km:28+000.00 – 33+634.57 arasının projeleri hazırlanarak tasdiğe gönderilmiştir. Anakanalın eksik olan bu bölümlerinin inşaatı 2013 yılı içerisinde tamamlanacaktır. Km:33+634.57'den Yakakent'e kadar olan bölümde proje çalışmaları devam etmektedir.

Bafra Ovası Sol Sahil Sulaması' nın 2013 Yılı Ödeneği : 22 500 000 TL
2013 Yılı İçerisinde Çalışma Yapılacak Saha İçin Gerekli Ödenek : 52 500 000 TL

Son yıllarda, projeye ödenek temin edilmesi konusunda her hangi bir sorun yaşanmamaktadır.
Bafra Ovası Sol Sahil Sulaması sahasında yer alan; Toplulaştırması biten Çetinkaya Beldesi ile diğer köylerdeki yaklaşık 10 000 ha arazideki kanal inşaatlarının 2013 yılı içerisinde tamamlanabilmesi için çeltik üretiminden kaynaklanan engel olmaması gerekmektedir.

Kızılırmak Seddeleri
Altınkaya ve Derbent Barajlarının yapımından sonra Kızılırmak nehrinin Derbent Barajı ile Karadeniz arasında kalan bölümünde seddeleme çalışmalarına başlanmıştır. Seddelerin Karadenize kadar olan uzunluğu 32,5 km dir
Kızılırmak seddelerinde çalışmalar ağırlıklı olarak 1988-1991 yılları arasında yapılmıştır. Bu kapsamda Derbent Barajından itibaren yaklaşık 26 km lik bölüm inşa edilmiştir.
Sedde inşaatına 07.04.2009 tarihinden itibaren İdaremiz makine imkanları ile yeniden başlanmıştır. Bu çalışmalarla 2010 yılı sonuna kadar sol sahilde 1775 m sağ sahilde ise 2000 m sedde inşa edilmiştir. Seddelerin geriye kalan bölümü yaklaşık olarak 4500 m dir.
Kızılırmak seddeleri yapımı işi, Bölge Müdürlüğü yatırım programında "Bafra Ovası Sulaması Projesi" kapsamında, "Kızılırmak Islahı" adıyla yer almaktadır. Kızılırmak'ın ıslahı amacıyla Sağ ve Sol Sahilde toplam 9,5 km sedde inşaatının yapılması için iş, 23.01.2013 tarihinde ihale edilmiştir. İhale süreci devam etmektedir.
2013 yılı ödeneği 3 500 000 TL'sıdır.

Taşkın Koruma İşleri

1- Samsun–Bafra–Esençay köyünün Çağşur Çayı Taş. Kor. 2. Kısım İnşaatı (Çalışmalara devam edilmektedir. İşin fiziki gerçekleşmesi %95 dir.)

2- Samsun 19 Mayıs İlçe Merkezi Engiz Çayı (3.Kısım) Taşkın Koruma İnşaatı (08.01.2013 tarihinde ihale edilen işte, Müteahhit Firma "Argüra İnşaat Sanayi ve Ticaret Ltd. Şti." 02.04.2013 tarihinde işe başlamıştır. İhale bedeli 4.967.110, 35 TL' dir.)

2013 yılı ödeneği 1 000 000 TL'sıdır.

2013 Yılı İhale Programı:

1- Yakakent Gümenez Deresi Taşkın Koruma İnşaatı
2- Yakakent Küplüağzı Deresi Taşkın Koruma İnşaatı
3- Bafra Kozağzı Köyü Köyiçi Deresi Taşkın Koruma Taşkın İnşaatı
4- Bafra Kuşluğan-Terzili Köyleri Kuşluğan Deresi Taşkın Koruma İnşaatı
5- 19 Mayıs- Kuşkayası Köyü Kaluk Deresi Taşkın Koruma İnşaatı
6- Alaçam Gökçeboğaz Köyü Taşkın Koruma İnşaatı (Kamulaştırma çalışmaları devam etmektedir.)

Bafra Ovası Sulaması Proje Müdürlüğünde, 10 memur, 54 S/S, 4 4/C personel olmak üzere toplam 68 personel görev yapmaktadır.

T.C
BAFRA MİLLİ PİYANGO YURT MÜDÜRLÜĞÜ

A - Genel Durumu - Konumu

Müdürlük, Alparslan Mahallesi, Yeni Sanayi Sitesi bitişiğinde, şehir merkezine 1 km. mesafededir.
Milli Piyango İdaresi tarafından 35 bin m2' lik bir alan üzerine (Hazine Arazisi), 11 bin m2' ye inşa edilip 1998 Yılı ağustos ayında Yüksek Öğrenim Kredi ve Yurtlar Kurumuna devredilerek hizmete açılmıştır.

B - Kapasite ve Yurt

Milli Piyango Öğrenci Yurdu, 256 kız - 256 erkek öğrenciye hizmet edecek biçimde dizayn edilmiştir. Ancak ihtiyaç duyulduğunda, 1000 öğrenciyi barındıracak tarzda olup, geniş yurt sahası ileriye dönük hizmet binaları inşa etme olanaklarına da açıktır.
Biri kız diğeri erkek olmak üzere iki bloktan oluşan yatakhanelere ilave olarak içinde kantin, yemekhane, mutfak, revir, kaloriferhane ve idari bürolar bulunan bir sosyal tesise de sahiptir.
Şu andaki öğrenci durumu, 107 kız öğrenci, 68 erkek öğrenci biçimindedir.
Öğrencilere, her gün düzenli olarak 24 saat sıcak su verilmektedir.
Yurt blok ve eklentilerinin ısınması, sıvı yakıtlı kalorifer sistemiyle yapılmaktadır.

C - Personel ve Araç

Bafra Milli Piyango Yurt Müdürlüğü'nde 1 Müdür, 2 Müdür Yardımcısı, 5 bayan Yurt Yönetim Memuru, 5 erkek Yurt Yönetim Memuru, 1 Sosyal Çalışmacı, 1 Teknisyen Yardımcısı, 2 Koruma ve Güvenlik Memuru, 1 Şoför, 3 Santral Memuru olmak üzere toplam 21 personel hizmet vermektedir.
Temizlik, kalorifer, çamaşırhane hizmetlerinde 3 bayan ve 11 erkek, Özel Güvenlik Hizmetlerinde de 4 bayan, 4 erkek olmak üzere toplam 22 personel geçici statüde istihdam ettirilmektedir.
Müdürlüğümüz hizmetinde Murat 131 Kartal marka bir araç mevcuttur.

Ç - Boş Zamanlarını Değerlendirme

Öğrenciler, müdürlük bünyesinde, satranç, masa tenisi, futbol, voleybol, basketbol, televizyon ve internet olanaklarından faydalanarak boş zamanlarını değerlendirmektedir. Yurt bahçesinde bulunan 150 kişilik antik tiyatro pisti, öğrencilerin küçük gösteri ve eğlencelerine cevap vermektedir.

Ayrıca, Türkiye genelinde satranç, futbol, voleybol, basketbol, folklor ve fotoğraf yarışması vb. etkinliklere öğrencilerin katılımı sağlanmaktadır.
Bölge Müdürlüğünün organizasyonunda yurdun öğrencilerine Edebiyat, İletişim, Liderlik, Hafıza Teknikleri ve Motivasyon konulu "Liderlik Eğitimleri" verilmektedir.

D - Sağlık Hizmetleri
Kız ve erkek bloklarında bulunan ecza dolaplarında, Genel Müdürlük talimatlarına uygun ilaç bulundurulmaktadır.
Acil hallerde, nöbetçi memurlar ve güvenlik personeli vasıtasıyla 112 Acil Servis aranarak öğrenciler, hastaneye gönderilmektedir.
Müdürlük bünyesinde bir revir mevcuttur.

T.C
TİCARET BORSASI BAŞKANLIĞI

Bafra Ticaret Borsası kotasyon listesinde bulunan ürünlerin alım satım muamelelerini düzenleyen tüzel kişiliğe haiz kamu kurumu olmalarından dolayı, kamu hukukundan doğan yetkileri ve 5174 sayılı kanun çerçevesinde belirtilen yükümlülükleri dahilinde, 3 personeli ile Alparslan Mahallesi Sinop – Samsun Karayolu üzerindeki çok amaçlı hizmet binasında, üyelerine hizmet vermektedir.
Ticaret Borsaları bu görev ve sorumlulukları yanında ifa ettiği görevler ve verdiği hizmetler ile üreticiyi ve taciri kısaca tüm tarım ve ticaret sektörünü yakından ilgilendirir.
Bafra Ticaret Borsası 1992 yılından bugüne kadar her yıl bir önceki yıllara oranla alım-satım işlem hacmi artış göstererek, 2012 yılında bu işlem hacmi; 269.243.746,03 TL olarak gerçekleşmiştir.

Borsa en çok işlem gören ürünler, çeltik-buğday-Buğday unu-pirinç –mısır olarak görülmektedir
Ticaret Borsası sadece üretici ve tüccara değil aynı zamanda da tüketici, İthalatçı ve ihracatçıya da faydaları bulunmaktadır.
Ayrıca 185 nolu gelir vergisi genel tebliğinde belirtilen şekilde;
Borsaya tescil edilebilen tarımsal ve hayvansal ürün bedelleri üzerinden, stopaj vergi oranı %50 indirimli olarak uygulanmaktadır.
Ticaret Borsası ileriye dönük olarak çalışmalar aşamasında, öncelikle tüm üyelerini bir çatı altında toplayarak borsa sitesini oluşturmak ve alım satım işlemlerinin, borsa işlem salonunda yapılması amaçlanmakta ve böylelikle;

Bafra'mızda kurulacak olan borsa sitesi ile:

- ✓ Tüm üyeler tek çatı altında olacaklar.
- ✓ Bafra trafiği rahatlayacak.
- ✓ Haksız rekabet azalacak.
- ✓ Tarım ürünü nakliyesi ve tahliyesi sonucu çevreye ve halka verilen zararlar önlenmiş olacak.
- ✓ Organize sanayisine, tarımsal hammadde deposu oluşacak buda yanında istihdamı artıracaktır.
- ✓ Tarımsal ürünlerin işlem göreceği sağlıklı fiyatlar oluşacaktır.
- ✓ Üretilen tarım ürünlerinin tamamına yakını belgelenecektir.
- ✓ Borsa laboratuarlarında tahlil edilen tarım ürününün gerçek değeri ortaya çıkacaktır ve sağlıklı fiyat bulması kolaylaşacaktır.
- ✓ Sağlıklı fiyat bulan tarım ürünü kalitesini her geçen yıl artıracaktır.
- ✓ Herkesin piyasa bilgisi artacak, çiftçinin de hem ürünü para edecek hem de pazarlık kapasitesi artacak ve Borsadaki tarımsal ürünlerin alım ve satımları kolaylaşacaktır.
- ✓ Küçük ölçekli çiftçiler daha fazla ve kaliteli ürün yetiştirecek.
- ✓ Artan ürün kalitesi ve ürün miktarı hem Bafra'mıza hem de Türkiye ekonomisine katkı sağlayacaktır. Böylece durgunluk içinde olan ekonomide canlanacaktır.
- ✓ Borsa sitesi içerisinde alım satım yapılan ürünler kayıt altına alındığı için vergi kaybı olmayacaktır.

Bafra Ovadaki tarımsal potansiyelin daha verimli bir şekilde göz önünde olacaktır. Bu vesile ile arazi araştırma, tespit çalışmalarımız devam etmektedir.
Aynı zamanda üyelerine daha geniş bir ortamda hizmet verebilmek, toplantı ve seminerlerin yapılması için çok amaçlı toplantı salonu mevcut olup, bir çok kurum ve kuruluşların, sivil toplum örgütlerinin Borsanın salonunu kullanmışlar ve kullanmaya devam edeceklerdir.
Her yıl olduğu gibi 2012 yılında da TOBB aracılığı ile muhtaç öğrencilere giyim ve kırtasiye yardımları ile Ramazan ayında yine muhtaç ailelere gıda yardımları, TOBB maddi destekleri ve Ticaret Borsası aracılığı ile belli bir program dahilinde yapılmıştır.

BAFRA TİCARET BORSASI KOTASYON LİSTESİ

MADDE GRUBU VE NEVİ	ENAZ MİKTARI
1. HUBUBAT	
1. BUĞDAY	500 Kg
2. ARPA	1000 Kg
3. ÇAVDAR	100 Kg
4. MISIR	1000 Kg
5. ÇELTİK	1000 Kg
6. PİRİNÇ	500 Kg
2. HUBUBAT MAMÜLLERİ	
1. BUĞDAY KEPEĞİ	190 Kg
2. BUĞDAY UNU	350 Kg
3. BULGUR	1000 Kg
4. MAKARNA	100 Kg
3. BAKLİYAT VE MAMÜLLERİ	
1. KURU FASULYE	100 Kg
2. NOHUT	100 Kg
3. MERCİMEK(YEŞİL,KIRMIZI,SARI)	100 Kg
4. FİĞ	100 Kg
4. YAĞLI TOHUMLAR	
1. AYÇİÇEĞİ	100 Kg
5. NEBATİ YAĞLAR	
1. AYÇİÇEK YAĞI	170 Kg
2. MISIRÖZÜ YAĞI	170 Kg
3. PAMUK YAĞI	170 Kg
4. ZEYTİNYAĞI	170 Kg
6. KURU MEYVELAR	
1. FINDIK (İÇ)	50 Kg
2. FINDIK (KABUKLU)	100 Kg

MADDE GRUBU VE NEVİ	ENAZ MİKTARI
7. KASAPLIK CANLI HAYVANLAR - BÜYÜKBAŞ	
1. İNEK	100 Kg
2. ÖKÜZ	100 Kg
3. DANA	100 Kg
4. BOĞA	100 Kg
5. MANDA	100 Kg
6. DÜVE	100 Kg
7. TOSUN	100 Kg
8. MALAK	100 Kg
KASAPLIK CANLI HAYVANLAR - KÜÇÜKBAŞ	
1. KOYUN	30 Kg
2. KEÇİ	30 Kg
3. KUZU	30 Kg
4. OĞLAK	30 Kg
8. KASAPLIK HAYVAN DERİLERİ - BÜYÜKBAŞ	
1. SIĞIR	50 Kg
2. MALAK	50 Kg
3. MANDA	50 Kg
KASAPLIK HAYVAN DERİLERİ - KÜÇÜKBAŞ	
1. KOYUN	5 Adet
2. KEÇİ	5 Adet
3. KUZU	5 Adet
4. OĞLAK	5 Adet
9. BAĞIRAKLAR	25 Adet

BAFRA
ESNAF ve SANATKÂRLAR KREDİ ve KEFALET KOOPERATİFİ

Esnaf ve Sanatkârlar Kredi Ve Kefalet Kooperatifi 1960 yılında kurulmuştur.Kızılırmak Mahallesi Yaşar Doğu Caddesi No:1 adresinde faaliyet göstermektedir.

Kooperatif ;

1 Başkan,
1 Başkan Vekili,
5 Yönetim Kurulu Üyesi
3 Denetim Kurulu Üyesi olmak üzere 10 kişiden oluşmaktadır.

Kooperatifde;

1 Müdür,
1 Muhasebe Memuru,
1 Muamelat Memuru,
1 İcra takip Memuru ve
1 Hizmetli olmak üzere 5 personel çalışmaktadır.

- ✓ 2012 yılı itibariyle kooperatif mevcut ortak sayısı; 3047 , yıl içinde kaydedilen ortak sayısı da 167'dir.
- ✓ Kooperatif T.Halk Bankası aracılığıyla ilçe esnafına kredi kullandırtmaktadır.
- ✓ 2012 yılı dahil toplamda 21.492.298,39 TL kredi kullandırılmıştır. Küçük ölçekli esnaflara 2012 içerisinde kullandırılan kredi limitleri 125.000 TL'ye çıkartılmıştır.
- ✓ 2012 yılında esnaf ve sanatkara gerekli desteği verebilmek için hükümetin alacağı kararlar doğrultusunda kredi faiz oranlarının düşürülmesi için yetkili mercilerle görüşmelere aracı olmak, esnaf ve sanatkara kredi ihtiyaçlarını sağlamak.
- ✓ İlçe esnafına 2012 yılında 25.000 TL'ye kadar %6 faiz oranı ile kredi kullandırılmış ve kredi kullandırılmaya devam edilmektedir.
- ✓ 2012 yılı içerisinde kredi veren bir kurum olduğundan herhangi bir yatırım faaliyeti düşünülmemektedir.
- ✓ Yıl içinde esnaf ve sanatkarın okuyan ve yardıma muhtaç olan çocuklarına gerekli burs desteğini sağlamak. (2012 yılı içinde bu istekler karşılanmıştır.)

T.C
BAFRA ORGANİZE SANAYİ BÖLGESİ

Bafra Organize Sanayi Bölgesi (OSB) , Sanayi ve Ticaret Bakanlığının 06.08.1997 tarih ve 10229 sayılı kararı ile 1997 yılında yatırıma dahil edilmiştir. Müteşebbis Heyet 13.11.1997 tarihinde Samsun Valisinin Başkanlığında İl Özel İdaresi % 10, Bafra Ticaret ve Sanayi Odası % 90 hissesinden teşekküllü,15 Nisan 2000 tarihinde yayınlanan 4562 sayılı OSB kanununa göre yeniden düzenlenen Müteşebbis Heyet, sicil kayıt defterine 104 nolu sicille kaydedilmiş olup,

Samsun Valisi Başkanlığında ;

İl Özel İdaresinin % 29
Bafra Belediyesinin % 35
Bafra Ticaret ve Sanayi Odasının % 36 hissesinden teşekkül edilmiştir.

OSB'nin Arazi İktisabı

Bölge için tahsis edilen arazinin tamamı Maliye Hazinesine ait olduğundan m2 birim bedeli Hazine tarafından 1,5 kr. olarak belirlenmiş olup tamamı 34.200,00 TL. 09.11.1998 tarihinde Kamulaştırılmış olup Tapusu İl Tüzel kişiliği adına tescil edilmiştir.
15.04.2000 tarihinde yürürlüğe giren 4562 sayılı Organize Sanayi Bölgeleri kanununa göre, Bölgenin Tapusu 12.07.2000 tarihinde OSB Tüzel kişiliği adına tescil edilmiştir.

Kurum Çalışanları ve Araç Durumu

Kurumda sözleşmeli işçi statüsünde 1 Bölge Müdürü, 1 Muhasebeci, 1 Evrak Memuru ve 1 Odacı görev yapmaktadır. 1 adet hizmet aracı bulunmaktadır.

Devam Eden İnşaat ve Yatırımlar

Bafra OSB'de 13 firma üretim yapmakta olup, 1 firma inşaat aşamasında ve 7 firma da proje aşamasındadır.
Bölgede sezonluk olarak 400 işçi istihdam edilmektedir**.**

Faaliyet Gösteren Firmalar

***Karakoç Gıda San.ve Ticaret Ltd.Şti. :** Bafra OSB içeresinde Pirinç Fabrikası ve Paketleme ünitesi kurmuş olup, 25.01.2007 tarihinde faaliyete geçmiştir. Tahsis edilen alan 9.887,39 m2 olup, 2.600,00 m2 kapalı alanda 30 kişi istihdam etmektedir. Haydaroğulları Gıda Ltd.Şti. olarak kurulan firma 20.07.2010 tarihinde Karakoç Gıda San.ve Tic.Ltd.Şti.'ne devri gerçekleşmiş olup, tapu firmaya verilmiştir.

*** Kaya Tur.Koz.Gıda İnş.Tic.ve San.Ltd.Şti. :** Bafra OSB içeresinde Biber / Domates Salçası üretimi yapmak üzere fabrika yeri tahsis edilmiş olup, 06.06.2007 tarihinde faaliyete geçmiştir. Tahsis edilen alan 12.689,84 m2 olup, 2.400,00 m2 kapalı alanda sezonunda 80 kişi istihdam etmektedir.

*** Kalmaksan Kaldırma Mak.Tic.ve San.A.Ş. :** Bafra OSB içeresinde İnşaat Vinçleri, Kaldırma Makineleri üretimi yapmak üzere fabrika yeri tahsis edilmiş olup, 29.02.2008 tarihinde faaliyete geçmiştir. Tahsis edilen alan 18.423,00 m2 olup, 4.500,00 m2 kapalı alanda 35 kişi istihdam etmektedir.

*** Samsun Gıda Tic.ve San.A.Ş. :** OSB alanı içinde Bakliyat Eleme ve paketleme Fabrikası kurulmak üzere Mert Bakliyat Gıda tic.ve San.Ltd. Şti.'ne 9.844,67 m2 yer tahsisi gerçekleşmiş, 2.400,00 m2 kapalı alanda yapılmış olup üretim durdurulmuştur. Firma icralık durumda iken 23.06.2011 tarihinde, icra en satışı gerçekleşmiş olup alıcı firma olan Samsun Gıda Tic.ve A.Ş.ye tapusu verilmiştir. 03.08.2012 tarihinde Bafra Bakliyat Prinç Gıda Tic.ve San.Ltd.Şti.ne kiraya verilmiştir.

*** Başarı Ticaret Kolektif Şti. :** OSB alanı içinde Haşere İlaçları , fare zehiri fabrikası kurmak üzere 4.887,76 m2 yer tahsisi gerçekleşmiş, 750 ,00 m2 kapalı alanda 04.05.2009 tarihinde faaliyete geçmiştir.

*** Bafram Sebze Meyve Org.Tar.Hay.Ür.Soğuk Hava Dep.Tic.ve San.Ltd.Şti.:** OSB alanı içinde Sebze-Meyve Kurutma ve işleme ile Soğuk Hava Deposu Ünitesi teşekküllü Fabrika kurmak üzere 14.750,64 m2 yer tahsisi gerçekleşmiş, 1.100,00 m2 kapalı alanda meyve sebze paketleme, 1.000,00 m2 'lik soğuk hava deposu olmak üzere 16.07.2009 tarihinde 30 kişi ile , faaliyete geçmiştir.

*** Bafra İçtenler Tarım Hayvan Ürünleri Gıda Turz.Tic.ve San.Ltd.Şti. :** OSB alanı içinde Biber - Domates Salçası ve Közlemesi faaliyeti ile ilgili Fabrika kurmak üzere 9.857,36 m2 yer tahsisi gerçekleşmiş olup 3.000,00 m2 kapalı alanda sezonunda 120 kişi çalıştırmak üzere 08.09.2008 tarihinde üretime geçmiştir. Aynı firmaya 06.04.2010 tarihinde toplam 9.950,32 m2 yer tahsisi gerçekleşmiş, tahsisi edilen yerde bezelye konservesi, domates salçası ve közlenmiş biber üretimi

yapacaktır. Proje safhasında olan ilave işyerinde toplam 60 kişi istihdamı gerçekleşecektir.29.11.2011 tarihinde Bafra Eriş Tarım Gıda Ltd.Şti. iken firma unvan değişikliği yaparak Bafra İçtenler Tarım Gıda Ltd.Şti. adını almış tapu tahsis işlemi gerçekleşmiştir.

*** Damsan Araç Üzeri Ekipmanları Tic.ve San.Ltd.Şti. :** OSB alanı içinde Tarım Makineleri, Karasör, Damper,Traktör Römorkü üretimi faaliyeti ile ilgili Fabrika kurmak üzere 15.745,07 m2 yer tahsisi gerçekleşmiş, 3.000,00 m2 kapalı alanda 30 kişi ile üretim yapmayı planlayan firma 31.05.2010 tarihinde üretime başlamıştır.

*** Doğanca Gıda Nak.Akaryakıt Tarım Orman ve Su Ürn. Paz.İth.İhr.Tic. ve San Ltd.Şti.** : OSB alanı içinde ilk etap da 500,00 m2 kapalı alanda 10 ton süt işleme kapasitesi ile pastorize süt ve mamülleri üretimi faaliyeti ile ilgili Fabrika kurmak üzere ,5.000,m2 alan yer tahsis edilmiş olup, 600,00 m2 kapalı alanda 10 kişi ile üretime geçmiştir.

*** Samsun Balıkçılık Su ürünleri Hayvancılık İnşaat Tur.Plas.Meş.Tic.ve San.Ltd.Şti.**: OSB alanı içinde 600 m2 kapalı alanda 300 ton balık hammaddesi işleme kapasitesi ile balık yağı, yemi ve unu üretmeyi planladıkları yatırım için 5.000,00 m2 yer tahsisi gerçekleştirilmiştir. Asgari 10 kişi çalıştırmayı taahhüt eden firma 01.02.2011 tarihinde faaliyete geçmiş olup, üretim aşamasındadır. Aynı firmaya 15.12.2010 tarihinde 10.556,32 m2 bedelli olarak yer tahsisi gerçekleştirilmiş olup proje aşamasına müteakip balık yemi üretimi yapacaktır.

*** Abalıoğlu Yem Soya ve Tekstil San. A.Ş.** : OSB alanı içinde 39.877,33 m2 bedelli olarak yer tahsisi gerçekleştirmiş ve Türkiye genelinde fabrikaları olan firma, 2011 yılı içerisinde ilk etabda 45 kişi ile küçükbaş-büyükbaş-kanatlı ve balık yemi üretimi yapmayı planlamaktadır. 01.06.2010 tarihinde yer verilmiş olan firma, 09.05.2012 tarihinde işyeri açma ve çalışma ruhsatı alarak üretime geçmiştir.

*** Barışçıl Gıda Ener.İnş.Nak.Tur.İth.İhr.Tic.ve San.Ltd.Şti. :** OSB alanı içinde 5.000,00 m2 tahsisi edilen alan içerisinde Pirinç, kepekli pirinç, kırık pirinç ,kepek ve diğer bakliyat ürünlerini üretmeyi düşünen firma inşaat işlemlerini bitirip 16.11.2012 tarihinde işyeri açma çalışma ruhsatı alarak üretime geçmiştir.

*** Özsu Balıkçılık ve Su ürünleri ltd.Şti.:** Bafra OSB içerisinde tahsis edilen 5.000,25 m2 alan içerisinde , 2.000 m2 kapalı alanda günlük 40 ton balık işleme kapasitesi ve dondurulmuş su ürünleri, balık unu, yemi ve yağı üretmeyi planlamayı düşünmektedirler. Asgari 40 kişi istihdamlı, 2.2250.000 TL.'lik yatırım tutarıyla ilgili firma 24 ay sonra faaliyete geçmeyi planlamaktadır. Firma inşaat aşamasındadır.

*** Berk Gıda Teks.Ak.Amb.Pak.İth.İhr.Tic.ve San.Ltd.Şti.:** OSB alanı içinde 23.12.2010 tarihinde 5.000,00 m2 yer tahsisi gerçekleştirilmiş olup, Bakliyat işleme ve paketleme faaliyeti taahütünde bulunan firma 16.11.2012 tarihinde işyeri açma ve çalışma ruhsatı alarak üretime geçmiştir.

*** Elit Su Ürünleri Tic.ve San.ltd.Şti. :** İlgili firmaya OSB içerisinde 16.09.2011 tarihinde 5.000,25 m2 yer tahsis edilmiştir. Toplam 2.500 m2'lik kapalı alan içerisinde su ürünleri paketleme, şoklama ve depolama kapasitesi üretim yapmayı planlamaktadır.10 kişiyi istihdamla en kısa sürede faaliyete geçmeyi düşünen firma; şu an itibari ile proje aşamasındadır.

*** Samsun Koruge Boru Metal inş Tic.ve San.ltd.Şti. :** İlgili firmaya OSB içerisinde 23.12.2011 tarihinde 5.000,21 m2 yer tahsis edilmiştir. İlk etapta 3.185.000 ,00 TL ikinci etapta da 2.800.00,00TL olmak üzere toplam 6.615.000,00 TL tutarında yatırım yapacaklardır. Aylık 130.000 m plastik işleme kapasitesi ile kanalizasyon ve su boruları üretmeyi planlamaktadırlar. 25 kişiyi istihdamla en kısa sürede faaliyete geçmeyi düşünen firmamız; şu an itibari ile proje aşamasındadır.

*** Rer Enerji Elektrik Üretim San.ve Tic.Ltd.Şti. :** İlgili firmaya Bafra OSB içerisinde 18.02.2012 tarihinde 14.403,12 m2 yer tahsis edilmiştir. İlk etepta 72.583.000,00 TL. tutarında yapacakları komple yeni yatırımda, yaklaşık 25 kişi çalıştırmayı düşündükleri ve ilk etapta 4.000 m2 'lik üretim binasında 60 MVA'lık Doğalgaz Elektrik Üretim Santrali yapmayı planlamaktadırlar. Firma şuan proje aşamasındadır.

*** Bafra Bakliyat Pirinç San.ve Ltd.Şti. :** Bafra OSB içerisinden 07.03.2012 tarihinde 10.521,09 m2 yer tahsis edilmiştir. İlk etapta 3.347.000,00 TL tutarında yapacakları komple yeni yatırımda 52 ton/gün kapasiteli pirinç, bulgur, dermason fasulye, mercimek ,nohut gibi bakliyatların paketlenmesini yapmayı planlamaktadırlar. Yaklaşık 15 kişi çalıştırmayı düşünen firma şuan proje aşamasındadır.

*** Doruk Mim.Müh.İnş.Tic.ve San.Ltd.Şti. :** OSB içerisinden 09.03.2012 tarihinde 4.999,69 M2 yer tahsisi gerçekleştirilmiştir. Toplam 1.675.000,00 TL.'lik yatırımla 14 kişi istihdam edilecektir. En kısa süre içerisinde yatırıma geçmeyi düşünen firma şuan itibari ile proje aşamasındadır.

*** Barış Ticaret - Aşgın GELGEÇ:** Bafra OSB içerisinden 09.03.2012 tarihinde 5.000,11 m2 yer tahsisi gerçekleştirilmiştir. Toplam 744.000,00 TL.'lik yatırımla 12 kişi istihdam edilecektir. En kısa süre içerisinde yatırıma geçmeyi düşünen firma metal, plastik ve kağıt atıkları toplama ve ayıklama tesisi kurmayı planlamaktadır. Firma şuan itibari ile proje aşamasındadır.

*** Vizyon Gıda Org.Tar.Soğuk Hava Dep.İth.İhr.tic.ve Sana.Ltd.Şti. :** OSB alanı içinde Sebze-Meyve Kurutma ve işleme ile Soğuk Hava Deposu Ünitesi teşekküllü Fabrika kurmak üzere 25.12.2012 tarihinde 4.887,34 m2 yer tahsisi gerçekleştirilmiştir. Toplam 1.800.000,00 TL.'lik yatırımla 10 kişi istihdam etmeyi düşünen firma 2013 yılı Ekim ayı içerisinde üretime geçmeyi düşünmektedir

Bedelli Arsa Tahsisi

A) 2012 yılı için Sanayi Parseli m2 fiyatımız, 25,00 TL. 'dir. Arsa m2 fiyatı; takip eden yeni yılda açıklanan Müteahhitlik Karne Katsayısı oranınca artırılmakta olup, yatırımcılara duyurulmaktadır.

B) Arsa tahsis bedelinin % 20'si peşin alınmakta, geri kalan bakiyeye 8 yıl süre zarfında 16 taksit uygulanmaktadır.

C) Bedelli Tahsis işlemine müteakip, yatırımcı 1 yıl içinde proje yaptırıp ruhsat alması , ruhsat aldıktan sonra 2 içerisinde yatırımı tamamlayıp üretime geçme mecburiyeti vardır.

D) Borcun tamamının ödenmesi veya Limit içi Süresiz Teminat Mektubu verilmesi karşılığında Sanayicimize şerhli olarak tapu tahsisi yapılabilmektedir.

E) Yatırımcı üretime başladığı zaman tapu üzerindeki Vefa hakkı şerhi kaldırılır.

F) Bafra OSB giderlerinde kullanılmak üzere, tahsis edilen arsa m2 üzerinden yıllık olarak Yöneti Aidatı talep edilmektedir.2013 yılı için belirlenen arsa m2 bedeli 0,30 TL.'dir.

Kismi Bedelli Arsa Tahsisi

A) 12.04.2011 tarihi itibari ile 10 işçiyi 3 ay boyunca istihdam etmeyi taahhüt eden firmalara %90 'ı bedelsiz olmak üzere arsa tahsisi yapılmaktadır.

B) Arsa tahsis işlemi gerçekleştirilen firmalardan OSB Altyapı katılım bedeli olarak 3,00 TL alınmaktadır.

Parsel Bilgileri ve Arsa Tahsisleri

Bafra OSB toplam 228 hektar olup 17 Eylül 2002 tarihinde I.Etap 110 hektarlık kısmı ihale edilmiş olup, 31.12.2007 tarihi itibari ile altyapı işleri bitmiş, geçici ve kesin kabulleri yapılmıştır.26.08.2004 tarihinde AG-OG ve ENH inşaat işleri ihale edilmiş olup 09.11.2009 tarihinde kesin kabulleri yapılmıştır.

I.Etap parsel Bilgileri:

Parsel sayısı : 66 Adet
Parsel alanı : 571.809 m2
Yapılan toplam arsa tahsis oranı : %40,44 dür.

I.ETAP PARSEL DURUMU

BEDELLİ TAHSİS:	BEDELSİZ TAHSİS:	TAHSİS EDİLMEYEN:
115.749,11 m2	115.490,92 m2	340.568,97 m2
% 20,25	% 20,19	% 59,56

Toplam 8 firmaya bedelli olarak 115.749,11 m2 arsa tahsisi yapılmıştır. Tahsis oranı %20,25 'dir. Toplam 13 firmaya da bedelsiz 115.490,92 m2 arsa tahsisi yapılmıştır. Tahsis oranı %20,19 dur.

Kurum Amaç ve Hizmetleri

4562 sayılı OSB kanunu çerçevesinde kurulmuş olan Bölge Altyapı işlemleri bitirilmiş olup yatırım yapacak sanayicilerin hizmetine sunulmuştur. Bafra ve Ülkemiz açısından istihdam ve vergisel artış açısından son derece önemli bir ivme kazanmıştır. Bölge sanayisini kalkındırmak ve işsizliğin önüne geçmek kurumun en önemli ilkesi olmuş ve olmaya da devam edecektir.

T.C.
19 MAYIS KAYMAKAMLIĞI

İlçenin Genel Özellikleri

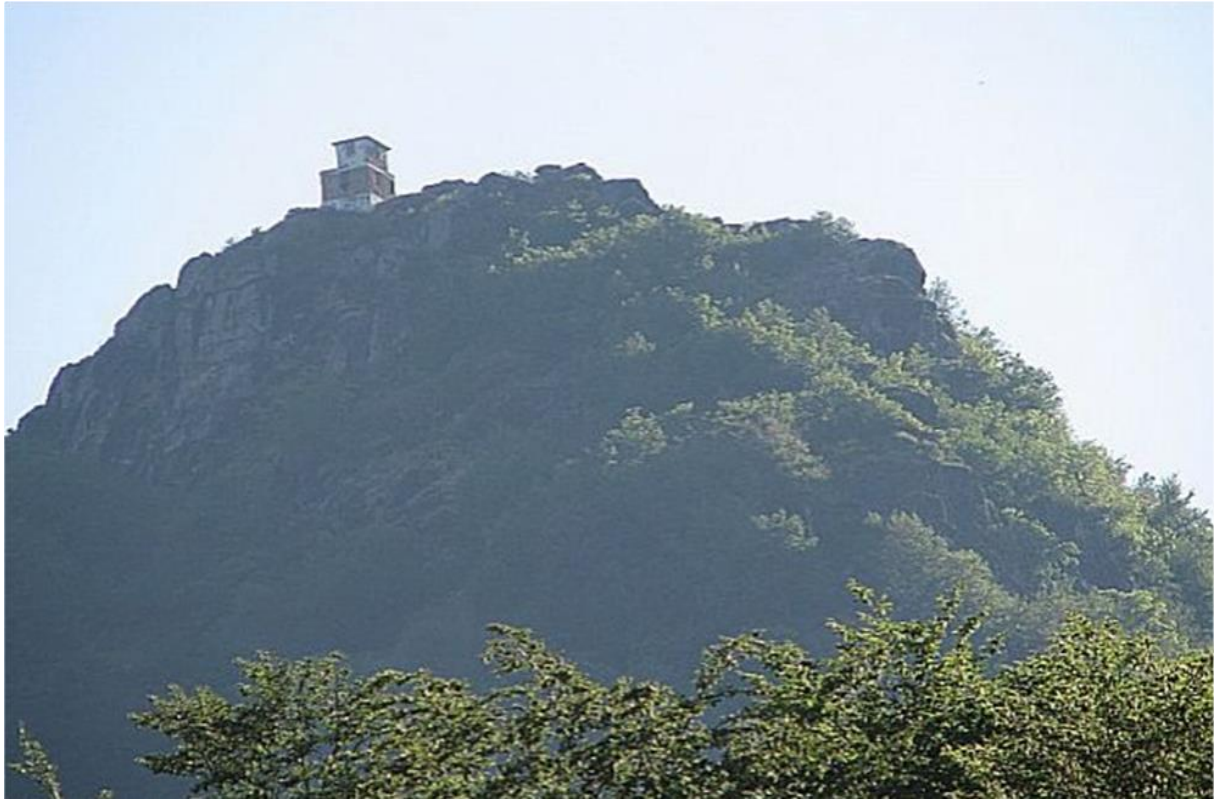

Coğrafi Yapısı: Kızılırmak Nehri'nin oluşturduğu deltanın doğu ucundadır. Delta içerisinde oluşan doğal Balık Gölleri ilçe sınırları içindedir. En yüksek yeri Canik Dağları'na bağlı Nebiyan Ormanları'dır. Engiz Deresi en meşhur akarsuyudur.
İlçenin Yüzölçümü 231 km2 olup, rakımı 10 m.' dir.

İklimi: İlçe kışları ılık ve yağışlı, yazları sıcak geçen bir iklime sahiptir.

İlçenin İdari Durumu

Merkez Belediyesi	**1**
Belde Belediyesi	**2**
Mahalle Sayısı	**24**
Köy Sayısı	**21**

İlçenin Nüfus Durumu

İlçemiz Toplam Nüfusu	: 24.288
İlçe Merkezi Nüfusu	: 11.216
Kırsal Alanda Yaşayan Nüfus	: 7.748
Dereköy Belde Nüfusu	: 3.171
Yörükler Belde Nüfusu	: 2.153
İlçemiz Yüzölçümü	: 231 km2
Nüfusu En Büyük Köy	: Beylik Köyü (712)
Yüzölçümü En Büyük Köy	: Düzköy Köyü (1,312 ha)

EĞİTİM

İlköğretim - Lise Öğrenci ve Derslik Sayıları

	Okul Sayısı	**Derslik Sayısı**	**Öğrenci Sayısı**	**Bir Dersliğe Düşen Öğrenci Sayısı**
Okulöncesi	1	25	416	17
İlköğretim	15	85	1384	17
Ortaöğretim	11	72	1488	21
Lise	3	50	1096	22
Toplam	30	232	4.384	19

Öğretmen - Öğrenci Sayıları

	İdareci Sayıları	**Öğretmen Sayıları**
Okul Öncesi	2	25
İlköğretim	2	89
Ortaöğretim	27	131
Lise	7	79
Toplam	38	324

Okul, Öğrenci ve Öğretmen Sayıları

Okul Sayısı	30
Öğretmen Sayısı	324
Öğrenci Sayısı	4.384

Okullaşma Oranları (Okul Öncesi Eğitimde)

(5 YAŞ)	% 100
İLKÖĞRETİMDE	% 100
ORTA-ÖĞRETİMDE	% 99,12

İlçede Eğitimi Güçlü Hale Getiren Durumlar:

- Öğretmen ihtiyacının olmaması,
- Sınıf başına düşen öğrenci sayılarının standart olması,
- Okulların fiziki kapasitelerinin uygun olması,
- Zorunlu ilköğretim çağında devamsız öğrencinin bulunmaması,
- Okullarda yetiştirme kurslarının açılması,
- İlçede başta Kaymakamlık Makamı olmak üzere Garnizon komutanlığının, İlçe ve Belde Belediyelerin, Ballıca Sigara fabrikasının, İlçe Özel İdare' sinin ve Sivil toplum örgütlerinin eğitime verdiği destek,
- İlçenin üniversite ve şehir merkezine yakın olması,
- İlçenin 2019 Eğitim Vizyonu kapsamında pilot bölge seçilmesi,
- İlçede birleştirilmiş İlkokul sayısının 6'dan 4'e düşmesi,
- İlçemde akademik başarının arttırılması için dershaneye gidemeyen öğrencilere Halk Eğitim Müdürlüğü bünyesinde kurs açılması.

İlçede Eğitimdeki Olumsuz Durumlar

İlçede görev yapan Öğretmenlerin Merkez İl ve İlçelere gidiş – geliş yapması. Ayrıca birçok okulda yardımcı hizmetli ve memur bulunmamaktadır.
İlçenin doğuda Samsun, Batıda Bafra ilçesinin yakın olması nedeni ile orta öğretim öğrencilerinin bu yerleşim birimlerine yönelmesi orta öğretimde öğrenci genel başarısını olumsuz etkilemektedir.
İlçede Halk Eğitimi Merkezi'nin müstakil bir binada hizmet verebileceği bir hizmet binasının olmaması

SPOR

19 Mayıs Gençlik Merkezi

İlçede 2012 yılında faaliyete geçen ve toplam 1.276 m2 alanda hizmet veren Gençlik Merkezi; Bedensel ve zihinsel aktiviteler, Psikomotor ve Sosyal Gelişim çalışmaları, Aeorobik ve Fitness, çalışmalarının yapılması amacıyla kullanılmaktadır.
Ayrıca Gençlik Merkezinde; Judo, Karate, Aerobik ve Güreş branşlarında toplam 215 sporcuya hizmet vermektedir.

SAĞLIK

İlçede 2007 yılı içerisinde yeni binasıyla hizmete girerek İlimizde 01.03.2007 tarihinde Aile Hekimliği sistemine geçilmiş olup, bu çerçevede İlçe merkezinde 5, Dereköy Beldesi'nde 1, Yörükler Beldesi' nde 1 olmak üzere toplam 7 aile hekimi görevlendirilmiştir.

S. N	Hizmet Veren Sağlık Birimi	Hizmet Alan Kişi Sayısı
1	19 Mayıs İlçe Devlet Hastanesi 23/08/2011 Bakanlık Makam Onayı İle Açılmıştır. (E-1Tipi)	-
2	19 Mayıs Toplum Sağlığı Merkezi	16.572
3	Dereköy Toplum Sağlığı Merkezi	3.927
4	Yörükler Toplum Sağlığı Merkezi	2.805
Toplam		**23.304**

Bina Durumu
Toplum Sağlığı Merkezi 12.05.2007 tarihinden itibaren yeni binasında hizmet vermeye başlamıştır. Binanın birinci katı 19 Mayıs Merkez Aile Sağlığı Merkezi olarak Aile Hekimlerince kullanılmaktadır. Binanın 4. katı Toplum Sağlığı Merkezince Kullanılmaktadır. Diğer katlar İlçe Devlet Hastanesi tarafından kullanılmakta olup, giriş katı ise acil müdahale ve gözlem odası olarak kullanılmaktadır.

Devlet Hastanesi
23.08.2011 tarihli Bakanlık Makam Onayı ile E-1 grubu rolünde hizmete açılması uygun görülmüş ve ''19 Mayıs İlçe Devlet Hastanesi'' olarak sağlık hizmeti vermeye başlamıştır. 16 Kasım 2011 tarihi itibariyle de 24 saat Nöbetçi Hekim uygulamasına geçilmiştir.

GIDA – TARIM VE HAYVANCILIK

Alan Türü	Miktarı (ha)
1- Tarım Arazisi	8.542
2- Mera	324
3- Orman	5.871
4- Diğer (Yerleşim alanları, Kayalık, RAMSAR, Kuş cenneti, Sit alanları, sazlık, kumsal alan vd.)	8.350
Toplam	**23.087**

Tarım arazisi varlığı 8.542 hektar olup ilçe yüzölçümünün % 37'si kadardır.
Tarım arazilerinin % 41'i Sulu/sulanabilir tarım arazisidir. (3.500 hektar)

Organik Tarım
İlçede Organik Tarım uygulamaları 2006 yılında başlayıp 2012 yılında organik tarım sertifikasyon merkezine kayıtlı 14 köy ve beldede 113 çiftçi ile 3.141 da alana ulaşmıştır.
Fındık, Sebze, Meyve ve Tarla Ürünlerinde toplamda 8942 dekar alanda organik yetiştiricilik yapılmaktadır.

Organik tarımın yaygınlaşması ve üreticilerin desteklenmesi amacıyla 2010 yılında 15 ton organik gübrenin dağıtımı yapılmıştır. 2012 yılında da 113 çiftçimize Organik üretim yaptıkları alan için dekara 25 TL destek olmak üzere toplam 78.526,97 TL destek verilmiştir.

Kesme Çiçek Üretimi

Üretici Sayısı	Üretimi Yapılan Kesme Çiçek Türleri	Üretim Alanı (Dekar)		Üretim Değeri (TL)
		Örtü altı	Açıkta	
5	Gül, Karanfil, Şebboy, Gala, Lisyantus, Glayöl, Krizanten, Cipso	14	9	167.000,00

ÇATAK Projesi

Çatak Projesi ile; toprak ve su kalitesinin korunması, doğal kaynakların sürdürülebilirliği, erozyonun önlenmesi ve tarımın olumsuz etkilerinin azaltılması amaçlanmıştır.
2011 yılında İlçede 1000 dekar alanla ÇATAK (Çevre Amaçlı Tarım Arazilerinin Korunması) projesine dahil edilmiştir. Aydınpınar, Kuşkayası, Kösedik ve Yeşilyurt köylerinde Organik Tarım yapan 70 üretici ile ÇATAK projesi uygulanmaya başlamıştır. 70 çiftçiye 1000 dekar alanda toplam 135.000,00TL hak ediş düzenlenmiştir ve çiftçilere ödemesi yapılmıştır. 2012 yılı için 101 çiftçiye 2000 dekar alanda toplam 270.000,00TL hak ediş düzenlenmiştir.

Hayvan Sağlığı ve Hayvansal Üretim

Hayvan Sayıları

	İlçemiz	Samsun	% Oran
Büyükbaş (Sığır)	16.100	315.000	3,2
Büyükbaş (Manda)	850	8.475	6,4
Küçükbaş	1.550	200.000	0,6
Arı (Kovan)	3.300	78.000	4,2
Kanatlı	84.750	2.000.000	1,3

Hayvansal Üretim

ÜRÜN	MİKTARI(ton)	DEĞER(TL)
Süt üretimi	9.000	5.400.000
Kırmızı Et Üretimi	300	4.800.000
Bal	50	1.000.000
Yumurta (Adet/Yıl)	2.700.000	810.000
Beyaz Et Üretimi	300	450.000
TOPLAM		**12.460.000**

Tarımsal Desteklemeler

Tarımsal Desteklemelerin tamamının hak edişi 2011 yılı içerisinde yapılmış olup; ödemeleri 2012 yılında yapılan desteklemeleri içermektedir.

Hayvancılık Desteklemeleri

	Çiftçi Sayısı	Desteklenen Ürün Değeri	Destek Miktarı (TL)
Anaç Sığır Desteği	408	1.537 baş	332.821,00
Buzağı Desteği	377	639 baş	47.925,00
Anaç Manda Desteği	33	219 baş	65.700,00
Damızlık Koyun Keçi Desteği	12	759 baş	11.385,00
Arılı Kovan Desteği	17	2.785 kovan	16.710,00
Süt Primi Desteği	267	720.594 lt	28.823,00
Besi Sığırı Desteklemesi 1.ve 2. Dönem	37	213 Baş	63.799,80
	38	382 Baş	114.389,40
Yavru Balık Desteği	1	8.000 adet	400,00
TOPLAM			**681.553,20**

MÜFTÜLÜK

Unvanı	Sayısı
Müftü	1
Vaiz	1
K. Kursu Öğreticisi	53
İmam-Hatip	77
Müezzin, VHKİ, Şoför ve Yard. Pers.	11
Toplam	**144**
Kuran Kursları ve Camiler	
Kuran Kursu Sayısı	39
Cami Sayısı	74

SANAYİ

İlçede 2008 yılında özelleştirilen BAT Sigara Fabrikası, Tekstil Firması, Un Değirmeni Fabrikaları, Süt Fabrikası olmak üzere birçok sanayi kuruluşu bulunmaktadır.

Küçük Sanayi Sitesi;

İlçede 1 adet Küçük Sanayi sitesi mevcuttur. Sanayi sitesinde 132 işyeri mevcut olup, bunların 38 adedi boş, 94 adedi doludur.

Dolu İşyerlerinde;

Araç Tamiri üzerine : 43 adet,
Mobilya ve Marangozluk üzerine : 14 adet,
Demir Doğrama Cam ve PVC üzerine : 25 adet,
Lokanta ve Çay ocağı : 6 adet
Beyaz Eşya Tamircisi : 1 adet
Süt ve Süt Ürünleri : 1 adet

Tarımsal Sanayi
İlçede;
1 adet Süt Ürünleri İşleme Tesisi (Peynir Üretimi) - Tesis günlük 10 ton süt işleme kapasitesine sahiptir.
1 adet Süt Toplama Merkezi (Yörükler Beldesinde. Kapasitesi:16,5 ton/gün)
Çandır köyü- SAMMEY A.Ş Kapasitesi : 650 ton/yıl
Yörükler Beldesi- Hebiboğlu Adi Ortaklığı Kapasitesi = 580 ton/yıl.
Merkezde Çeltik-Mısır-Buğday Kurutma Tesisi: 5 ton/saat kapasiteli
Dereköy Beldesinde de TOPALOĞLU BALIKÇILIK' a ait Su Ürünleri Soğuk Hava deposu: 600 ton/yıl

BALIKÇILIK
İlçede 2 adet su ürünleri kooperatifi faaliyet göstermekte olup, üye balıkçı sayısı 354, toplam tekne sayısı 145'dir. Balıkçılar İç sularda sazan, sudak, denizlerde mezgit, barbun, tekir, kalkan, hamsi, tirsi, palamut, lüfer ve yemlik balık olarak da çaça balığı avcılığı yapmaktadır. 2012 yılında iç sularda ve denizde toplam 1.320 ton balık avlanmış olup ekonomik girdisi yaklaşık 400.000,00 TL' dir.

TURİZM
19 Mayıs İlçesi;
Temiz denizi, geniş ve uzun kumsalı, piknik alanları, balık gölleri, nebiyan ormanları, kuş cenneti ve doğal turizm zenginlikleriyle hızla gelişmekte olan bir turizm merkezidir.

Sahil – Plaj - Kumsal
İlçe sahilleri Karadeniz'in en güzel ve uzun kumsallarına sahiptir. Yakın il ve ilçelerden gelen yazlıkçılar ile yurt dışından gelen gurbetçilerle birlikte ilçede turizm artışı gözlenmektedir.

Kızılırmak Deltası Kuş Cenneti
İlçede Yörükler Beldesi'nin kuzey batısında bulunan doğal sazlıklar ve Balık Gölleri Dünya'nın en nadide kuş türlerini barındırmaktadır. RAMSAR sözleşmesi ile koruma altına alınan 9 sulak alandan biridir.
Türkiye'de bulunan 420 kuş türünden 341'i bu alanda barınmaktadır.

Balık Gölleri
İlçede Yörükler Beldesi'nin kuzey batısında bulunan doğal sazlıklar ve Balık Gölleri Dünya'nın en nadide kuş türleri ile canlı türlerini barındırmaktadır. Bu alanlar doğal sit alanı olarak tescillidir.

Galeriç (SUBASAR) Ormanları
Suların yükselerek ormanın içine girmesiyle oluşan Galeriç (SUBASAR) Ormanları, bölgenin önemli bir turizm değeridir.

Nebiyan bölgesi "turizm merkezi"
23 Ekim 2011 tarihli ve 28093 sayılı resmi gazetede yürürlüğe giren Bakanlar Kurulu'nun 2011/2295 sayılı kararıyla; Samsun 19 Mayıs İlçesi Nebiyan Bölgesi 'Turizm Merkezi' olarak ilan edilmiştir.
Tipik Karadeniz yayla görünümü olarak bilinen Nebiyan Yaylası ve Ormanları olarak da anılan alanda; oto tırmanma, yayla turizmi, dağcılık, yürüyüş , tırmanış, foto safarilerin yapıldığı bölgenin en yüksek zirvesi olmasıyla ayrıca doğal içme suyu olarak da bilinen nebiyan suyu 19 Mayıs' ın doğal zenginlikleridir.

Kent Ormanı
İlçede; Karaköy mevkiinde bulunan ve 110 dekar araziye sahip olan Kent Ormanı, her türlü sosyal ve kültürel aktivite için uygun bir mekandır.

VERGİ GELİRLERİ
2012 yılında tahakkuk eden 9.101.185,29 TL'lik vergiden 7.127.654,48 TL' si tahsil edilmiş olup, tahsilat oranı % 78 olmuştur.

Kırsal altyapı hizmetleri İlçe özel idaresi bakımevi araç parkı
1 Adet Mercedes Kamyon
1 Adet Dev Fatih Kamyon
2 Adet Cat. ve Mits. Greyder
1 Adet Cat. D7 – G Dozer
1 Adet Komatsu 320 - W Kepçe
2 Adet Cat. CS 533 - E Silindir
Toplam : 6 Araç
K.H.G.B. ARAÇ PARKI
1 Adet AS – 950 Kamyon
1 Adet Hidromek Kepçe
1 Adet Toyota 4x4
Toplam : 4 Araç

İlçede; Toplam 270 km yol ağı bulunmaktadır.
112 km asfalt (% 42), 158 km stabilize (% 58,)

KÖYDES Projesi
2008 - 2012 yıllarında 2.559.313,40 TL harcama yapılarak 171 proje uygulamaya konulmuştur.

19 Mayıs Sevgi Evleri
Çocuk Hizmetleri Genel Müdürlüğü'nün 25.07.2012 tarih ve 192 sayılı olurları ile 80 kapasiteli olarak hizmete açılan 19 Mayıs Sevgi Evleri Çocuk Yuvası ve Kız Yetiştirme Yurdu olarak hizmet vermektedir. 20.000 m2 arsa üzerine yapılan, 0–18 yaş grubu çocuklarımız için tek katlı 306 m², iki katlı 334 m² kullanım alanları olan 8 ev, 1665 m² kullanım alanlı bir idare binası ile hizmet vermektedir.

EMNİYET VE ASAYİŞ DURUMU

2010 - 2011 Yılında İlçemizde Emniyet Ve Asayiş Olayları

S.No	Olay Türü	Emniyet Sahasında		Jandarma Sahasında		2011 Yılı Toplam	2012 Yılı Toplam
		2011	2012	2011	2012		
1	Kişilere Karşı	190	181	89	70	279	251
2	Mal Varlığına Karşı	72	51	29	15	101	66
3	Topluma Karşı	31	26	19	7	50	33
4	Millete ve Devlete Karşı	9	4	4	-	13	4
5	Kabahatler	115	51	26	1	141	52
6	Takibi Gereken Olaylar	24	47	28	24	52	71
7	Diğer	14	4	9	-	23	4
TOPLAM		**455**	**364**	**204**	**117**	**659**	**481**

Havacılık Ve Uzay Bilimleri Fakültesi
Ondokuz Mayıs Üniversitesi Havacılık ve Uzay Bilimleri Fakültesi kurulması Milli Eğitim Bakanlığının teklifi üzerine 28.03.1983 tarih ve 2809 sayılı Yükseköğretim Kurumları Teşkilatı Kanununun ek 30' uncu maddesine göre Bakanlar Kurulu'nca 01.02.2010 tarihinde kararlaştırılmış ve karar (2010/103) 26.02.2010 tarih ve 27505 sayılı Resmi Gazete'de yayımlanarak yürürlüğe girmiştir. Fakülte, Ondokuzmayıs ilçesinde 09.12.2010 tarihli Senato kararıyla BALLICA KAMPÜSÜ adı verilen kampüste faaliyet yürütülmektedir. Fakülte bünyesinde; Uçak Mühendisliği Uzay Mühendisliği, Meteoroloji Mühendisliği bölümlerinin açılması Yüksek Öğretim Kurulu'nun 07.03.2011 tarih ve B.30.0.EÖB-101.03.01-1454 sayılı oluruyla uygun görülmüştür.

Sivil Havacılık Yüksek Okulu
Samsun 19 Mayıs üniversitesi Sivil Havacılık Yüksek Okulu Bakanlar Kurulunun 2009/15037 sayılı kararı uyarınca 23 Haziran 2009 da kurulmuştur. 2012-2013 Eğitim öğretim yılında toplam 65 öğrenci eğitim görmektedir. Programda 4 yıl lisans eğitimi verilmektedir. Eğitim öğretime 19 Mayıs Üniversitesi Ballıca Kampüsünde devam edilmektedir.
Yüksek Okul Bünyesinde Sivil Havacılık Ulaştırma İşletmeciliği Bölümü, Uçak Gövde ve Motor Bakım Bölümü, Pilotaj Bölümü bulunmaktadır.
İlçede sivil havacılık ve sivil uçuş noktasında kullanılan ve bugün yeniden faaliyete geçirilen eski havaalanı, İl Özel İdaresi'ne devredilmiş, Pist, Apron ve Taksiyolunu öngören PAT sahası çalışması için 31.07.2012 tarihinde geçici kabulü yapılarak 3.077.000,00 TL ödeme gerçekleştirilmiştir. İhalenin 2. Etabı için 2.000.000,00 TL ödenek ayrılarak Çevre Sınır Şeridinin, Açık Kanal drenaj sisteminin ve Çevre Düzenleme çalışmaları ile Pist ve Çevre aydınlatma işleri için Regülatör binası ve elektrik tesisatı çalışmalarının yapılarak en kısa süre içerisinde ihaleye çıkılması planlanmaktadır.

UZAYTEM
Öncelikli gelişim teması Havacılık, Uzay, Deniz Bilimleri Yüksek teknolojilerini geliştirme ve uygulama olan Havacılık ve Uzay Teknolojileri Uygulama ve Araştırma Merkezinin 28.12.2011 tarih ve 28156 sayılı Resmi Gazetede Yönetmeliği yayınlanmış olup, Endüstriyel anlamda Ürün ve hizmet geliştirme, İnnovasyona yönelik Araştırma Geliştirme faaliyetleri için kampus Mastır Planları oluşturulmuş ve geliştirilmeye devam edilmektedir.

İLÇE STRATEJİK PLANI
Sektörel Kararlar ;
İlçenin gelecek 20 yıllık kalkınması hususunda belirlenen başlıca sektörler tarım, tarıma dayalı sanayi ve turizm sektörleridir.
Tarımsal ürünlerin, ilçe merkezinde işlenerek katma değerinin arttırılması öngörülmüştür.
Uzun bir kıyı Şeridine sahip olan ilçede, sahil ve doğa turizminin gelişmesi öngörülmüştür. İlçe sınırlarında bulunan Nebiyan Dağı da doğa turizmi açısından değerlendirilmesi öngörülen bölgelerden biridir.
RAMSAR alanına yakınlığı ve Uzungöl Boğazı ile Yörükler Beldesi, sit alanlarının varlığı da düşünüldüğünde İlçede yer alan turizm potansiyeli yüksek yerleşmelerden biridir ve bu sektörün gelişmesi için alt ölçekte stratejik çalışmalar yapılması kararlaştırılmıştır.
İlçe sınırlarında bulunan göllerin, balıkçılık ve hayvancılık için önemli olmaları yanında, RAMSAR alanı içinde olmaları dolayısıyla turizm açısından da değerlendirilmeleri, ilçe gelişimi açısından önem arz etmektedir.
Balıkçılık sektörü, İlçenin gelişmesi bakımından önemli olan bir diğer sektör olup, buna yönelik gelişme stratejilerinin oluşturulması öngörülmüştür.

Ulaşım ve Teknik Altyapı Kararları;
İlçe merkezi olması dolayısıyla, hizmet verdiği kırsal alanın ihtiyaç duyacağı temel eğitim ve sağlık donatılarının oluşturulması öngörülmüştür.

İlçe merkezlerinde işlenen ürünlerin pazarlara ulaşımının sağlanması dolayısıyla, özellikle sanayi alanlarının ve Pazar alanlarının ulaşım bağlantıları güçlendirilecektir.
Yörükler beldesi sınırlarında yer alan Uzun göl boğazının denizle olan bağlantısının kontrol altında tutulabilmesi için alt ölçekte belirlenecek uygun bir bölgeye mendirek konulacaktır.
Üretilen ürünlerin kırsal merkezlerde depolanması ve entegre olmamakla birlikte belirli bir noktaya kadar işlenmesi için gerekli donatılar sağlanacaktır.
Depolama alanları ile üretim yapılan ilçe merkezleri arasında ulaşımın daha elverişli yapılabilmesi için ulaşım bağlantıları güçlendirilecektir.

İrdelenecek Gelişme Alanı;
İlçenin mevcut onanlı planı incelenmiş; imara açılan alanların gerek nitelikli tarım alanlarında bulunması, gerekse büyüklüğü bakımından "İrdelenecek" alan olarak belirlenmesi kararlaştırılmıştır.
Bu durumda yerleşmeye açılan alanlarda;
İlgili kuruluşlardan alınacak görüşler doğrultusunda, tarım dışı faaliyetlere uygun olmayan alanlar var ise revize edilmesi,
İmara açılan alanlardaki yoğunluk değerleri, bu planda belirlenen nüfus projeksiyonu doğrultusunda gerekiyorsa revize edilmesi kararlaştırılmıştır.

TAKİP EDİLEN PROJELER
Doğal Gaz: Bölgenin doğalgaz ihtiyacının karşılaması amacıyla, doğalgaz hattının 19 Mayıs İlçesine getirilmesi.

Engelsiz Yaşam Merkezi: İlçe Kumcağız Mahallesi 46 ada, 20 parsel de 8.000 m2'lik arsa üzerinde engelli erişimine uygun ve engellilerin sosyal ihtiyaçlarını karşılayabilecek Engelsiz Yaşam Merkezi yapılması planlanmaktadır.

Turizm Kamp Alanı: İlçemizde Turizm Merkezi olarak ilan edilen 104.000 m2 lik alanda 400 kişilik Kamp Alanı planlanmış olup, altyapı ile ilgili proje çalışmaları devam etmektedir.

Gemi İnşaatı ve Deniz Bilimleri Fakültesi: Gemi İnşaatı ve Deniz Bilimleri Fakültesi'nin kurulması kararı, Bakanlar Kurulu'nca 22.10.2012 tarihinde kabul edilerek 25.11.2012 tarihli Resmi Gazetede yayınlanmış olup, 2013 yılı içerisinde Üniversite Yönetimi tarafından kadro talebinde bulunularak hangi bölümlerin açılacağına karar verilecektir.

D.S.İ
2013 yılı yatırım programında bulunan, 19 Mayıs İlçesine yaklaşık 5,5 km mesafede, Engiz Çayı üzerinde içme ve sulama amaçlı ''Samsun 19 Mayıs Barajı'' proje çalışmaları devam etmektedir.

TAMAMLANAN PROJELER
AB hibe programları (IPA) projeleri

Proje Sahibi	Hibe Programı	Projenin Adı	Durumu	Proje Bütçesi
19 Mayıs Kaymakamlığı -SYDV -MEM	Genç İstihdamının Desteklenmesi Hibe Programı	Hazır Giyim Sektöründe Genç İstihdamını Destekleme Projesi (HAGİP)	Tamamlandı	256.588,68 EURO
Şehit Vural Akdeniz Anaokulu	Okul Öncesi Eğitimin Güçlendirilmesi Hibe Programı	Okula İlk Yolculuk	Tamamlandı	80.118,943 EURO